臺灣日日新報
夕刊 十月十一日
夕刊第二一〇一号
臺北市榮町四丁目二番地 發行所 臺灣日日新報社

インマリン 美化クリーム

共産軍包圍の鐵環
魯南の野に砲聲殷々
臺兒莊東北の殲滅戰

【山東〇〇前線十一日發同盟】十日未明を期し臺兒莊東北地區共產軍殲滅戰の火蓋を切つたわが櫻井、石田、八木、豐田各部隊の敵八路軍及び新四軍に對する包圍網は漸次完成されつつある、即ち〇〇を迂廻せる石田部隊は夜來敵を蹴散らし早くも十日正午〇〇に到着、一方櫻井部隊〇〇より行動を起した八木部隊は十日拂曉には沂水河畔に達し敵の退路を遮斷した、又〇〇を迂廻せる豐田部隊は怒濤の如く敵を各所に撃破し十日拂曉には〇〇及び〇〇の線に於て包圍陣形を展開しつつある、他方わが航空部隊の精鋭〇〇機は地上部隊に協力し終日敵上空を飛翔、果敢な偵察爆撃を繰返し、秋山部隊長の指揮する騎兵部隊は險路〇〇より強行軍しつつ敵の退路に殺到、山口快速部隊また月明を利して一舉に〇〇に突進、敵の背後を衝かんとする等、斯くてわが精鋭は各所に激戰を繰返しつつも敵包圍の態勢を形成中で熾烈なる殲滅戰は突秋の魯南平野に展開してゐる

宜昌對岸の敵に
潰滅的打撃與ふ
渡河せんとするを猛攻

【漢口十日發同盟】宜昌を窺つて蠢動する敵は後方の督戰隊にかり立てられて形式的な反撃を續けて居るが八日宜昌對岸の敵約三箇師は再び執拗にも王家畈(宜昌東南二十五粁)附近で揚子江を渡河せんとしたので我が宇野、相田、藤山、鈴木、大才の諸部隊はこれに徹底的猛攻を加へ潰滅的打撃を與へたが就中宜都地區(揚子江上の中洲)では敵百餘が我が果敢なる攻撃に遭ひ將校以下二十六名は遂に九日夕刻までに殲滅された、同九日夕刻までに判明せる戰果左の如し
敵遺棄死體二千二百、鹵獲品小銃一六五、其の他多數

宜昌方面敵を掃蕩
噴飯の敵の宜昌奪還のデマ

【南京十一日發同盟】支那派遣軍十一日午前十一時發表
重慶側は本十一日宜昌奪還を大々的に宣傳しあるも該方面重慶側軍隊は我が第一線陣地の間隙を潜過し來りたるものにして宜昌東方附近に出沒しあるに過ぎず宜昌は我軍これを完全に確保し該方面の支那軍に對しては目下猛烈に掃蕩中なり

敵敗將孫桐萱
申譯的の行動
鄭州奪回を嚴命されて

【鄭州郊外〇〇にて十一日發同盟】第一戰區副司令長官孫桐萱から鄭州奪回を嚴命された敗將孫桐萱はその麾下第八十二師(師長張測民)及び第八十一師(師長賀粹之)と共に東部京漢線附近に於て反撃の氣勢を見せてゐるが、皇軍の猛爆の結果、鄭州敗戰で疲れされ一敗地に塗れたこれ等敗殘兵の士氣は全く低下し敗々殘々たる有樣で既に

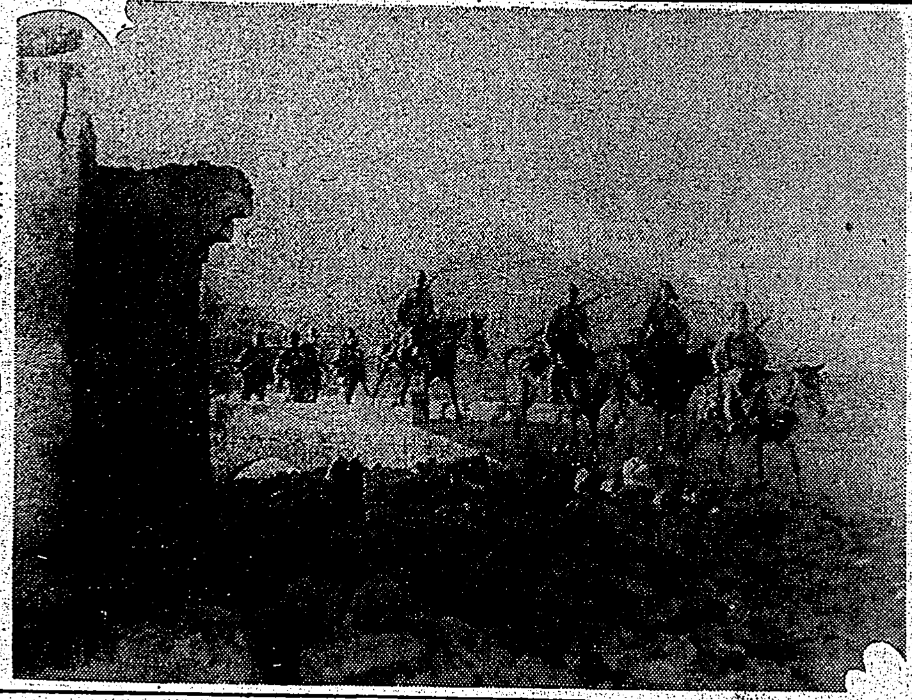

岳南作戰 敗敵を追つて秋深き湖南の〇〇部落を進撃する加藤部隊【三日】

パナマ前大統領を
排除の米國の策動
パナマクーデターの眞相

【メキシコ市十日發同盟】パナマのクーデターにつき當地に達した情報を綜合すると本事件は米國がアリアス前大統領の見解、主張、政策を排除せんとして企てた策動に依ることは明瞭である、アリアス前大統領は就任以來パナマ人のパナマを目ざして各種施政の改革を行ひ、米國の傀儡化することを潔しとしない傾向があつた、邦人の居住制限の如きも必ずしも日本人のみを目標としたものでなく國內商業を外國人一般の手より擁護せんとするのが目的であつた又パナマ運河地帶が急速な防備強化のため一種の戰爭景氣を呈してゐるが米國側は同運河地帶のみを特殊扱ひとして同地帶內の防備施設居住者のみに格安の無稅品を供給して居るため一般パナマ人は却つて迷惑を蒙りアリアス前大統領は共の不當をならして米國側に抗議した事もあつた、然し今回米國艦船武裝問題が起きるに及び同大統領はパナマ國籍船に乘込む多數のパナマ國人が戰爭に捲き込まれて犧牲となる危険を案じ飽くまで同國船舶の武裝に反對したため遂に米國の不滿を呼び遂に今回のクーデターとなつた然しこれにより親米政策の美名に隱れる米國外交の仮面が遺憾なく暴露され中南米各國に衝動を與へて居る

戰爭を求める
ル米大統領
獨外務當局批評

【ベルリン十日發同盟】米商船武裝禁止條項廢止に關するル大統領の要求教書は米國の反樞軸政策が新たな片鱗を見せただけでドイツ一般も格別の關心を向けてゐない獨外務當局も十日既に次の見解を表明したに留まる
一、米大統領の中立法修正教書は大統領が戰爭を求めつつ然も陳腐な議論により但の獨國を隱匿しようとしてゐる證左だ
一、大統領教書は例により樞軸國を誹謗して自己の政策を正常化しようとしてゐるがその主張も結論も絕對に根據のないことを思へば米國大衆が果して何時まで斯るやり口に我慢出來るかが問題だ

佛印華僑間に澎湃
汪氏支持の機運
和平反共建國の双十節

【ハノイ十日發同盟】國民政府の確固たる育成振りが明かとなるにつれ最近在佛印華僑間に澎湃として汪精衛支持の機運が昂まり在佛印國民政府通商代表林烱垣氏を中心として和平運動に積極的に協力する者が增加しつつあるが國府の確認記念日に當る十日の双十節にはハノイ在住華僑總商會々主催でハノイ專東會館に日本側官民を招待して記念祝典が行はれた、又ハイフオンに於いても同夜在住華僑主催で日華合同祝賀會を舉行、華僑街は戶毎に和平反共建國の靑天白日旗を掲げ慶祝氣分は双十節を終つた、國民政府では從來ハノイにあつた林烱垣氏以下の通商代表部の外にハイフオン及びサイゴンにも夫夫新たに通商代表部事務所を設置する事に決定、ハイフオン通商代表部事務所主任には黃澤穀氏が任命され既に事務を開始、サイゴンには鄭道揃氏が來る十二日正式に事務所主任として赴任する筈で、國民政府の佛印に於ける活動も漸く確固たる地歩を示して來た問題だ

五百粁の中部戰線
獨軍、赤軍を壓倒
獨軍總攻撃將に最高潮

【ニューヨーク十日發同盟】獨軍の總攻撃は去る二日開始以來一週間今や將にその最高潮に達した模樣で約五百粁に亙る中部戰線の各地に於いて獨、ソ兩軍入亂れての大激戰が展開されてゐる、戰線は目下全く流動的狀態にあり、從つて的確な戰局の推移を知ることは困難であるが赤軍側の頑強な抵抗反撃の繰返しにも拘はらず獨軍の攻撃力は益々加はり赤軍陣地を一つ一つ撃破して進撃しつつあり、赤軍の大部隊を包圍すると共に赤軍の後方に一方では突出部隊の頑強な抵抗に依つて戰線を赤軍の後方に擴大しつつあるものと見られる、獨軍側の報道に依れば東部戰線の戰況はフランス戰線で舞ふ如く、又獨軍が中部戰線に於ける包圍網が一ヌ河の線を突破し全線に亙る赤軍の陣地を撃破しつつある、赤軍は既に各所に孤立してゐる形勢であり、その抵抗力の程度も急速に低下し、時間の問題と見られるが、獨ソ戰の真相を綜合すれば次の通りである
一、現在最も大規模且つ激烈な戰鬪が展開されてゐるのは中部戰線の南端でブリヤンスク方面でこの地區ではブリヤンスク南方から追出した赤軍がオリヨールを狙いた後、北西にその鋒先を向けデスナ河の線でコゼルスク附近に達したと云はれ、又北方から追出した部隊もベソチナ(スモレンスク東南百七十粁)附近に到達、大體約百の方形陣を構成、約百万と云はれる赤軍がこの包圍線の內部で殲滅されんとする狀態と云はれる一方オリヨールから東北に進出した他の部隊は既にチエルン(オリヨール東北百粁)を陷れ、更に進んでモスクワ南方百七十粁のツラに迫つたとも傳へられる
一、中部戰線の北端ではヴイヤジマ附近でも大激戰が展開されつつあり、この地點でも赤軍大部隊の包圍が報ぜられてゐる、更にその北方の戰線に於いてはヴエルキエ・ルキ(スモレンスク西北二百粁)を基點とする獨軍機甲部隊は目下トロペツ(ヴエルキエ・ルキ東方七十粁)附近まで進出して赤軍の頑強な抵抗に遭つてゐると云はれる

ブリヤンスクから
獨軍更に前進す
獨軍中南部作戰は順調

【ベルリン十日發同盟】中部戰線ブリヤンスク方面に於ては獨軍は八日夜第三回目に強烈な打撃を與へた後赤軍は包圍部隊に任せて更に前進を續けつつあるものの如く一方南部作戰も順調に進捗しつつあると報ぜられる、右につき獨軍當局の情報を綜合すれば、次の通り
中部地區 一、ブリヤンスク方面の獨軍は殘存部隊に對する包圍網を次第に縮小しつつあり、敵軍を破つて血路を開かうとするソ聯軍に對し猛烈な砲火を浴びせ、獨逸軍機械化部隊もこれに猛攻撃の雨を降らせた
一、獨軍の先鋒は先づ步兵部隊をソ聯軍陣地に突入せしめこれを分裂せしめた後、機械化步兵部隊を以て、これを包圍する作戰である
南部地區 一、獨軍はウクライナに於て包圍せるソ聯軍に對し殲滅戰を行ひつつあり、ドネツ盆地の重要地點占領を目標として、この方面に猛追撃を續けて一、獨步兵部隊は九日夜に殲滅的追撃に成功し畫夜を分かず敵路を目指して敗走するソ聯軍の後を追ひこれと激戰を交へながら過去三十六時間に百八十粁前進を遂げた

戰線東方に擴大
獨軍オリヨール確保

【ベルリン十日發同盟】獨軍司令部十日發表
一、ブリヤンスク及びヴイヤジマ方面の獨軍は九日夜にソ聯軍を撃退、五百粁の戰線は東方に擴大された
一、交通の要衝オリヨールは三日以來獨軍の占領下にあり
一、獨軍はレニングラード西方で戰車部隊に掩護されたソ聯軍部隊を撃破した
一、獨空軍は九日夜クリミヤ半島のソ聯空軍基地及び中南部地區の鐵道を爆撃した
【ニューヨーク十日發同盟】AP電モスクワ電によればソ聯軍當局は獨軍がヴイヤジマ、ブリヤンスクに於いて獨ソ兩軍間に激戰の行はれて居る事を認めて居るがメリトポリに於いて激戰が展開されて居るとの發表は行つて居ない、一方ソ聯側報道によれば中部地區の獨軍は赤軍包圍作戰に失敗しオリヨールから北方に撃退されたと

ソ聯、首都の危機自認

【モスクワ十日發同盟】獨軍のモスクワ正面總攻撃戰はいよいよ白熱化し赤都の運命を左右する決戰にも拘はらず樞軸國側の發表によれば既にブリヤンスク地區よりモスクワに迫り要害の如く進攻し赤軍は防禦線を一貫して首都防衛に大痛打を生ぜしめるに至つた、赤軍側もこの事實を窺知してゐるがしかし赤軍側では尚ほ「國民兵の屍の山を築いて」飽く迄防戰するものであると主張、當局側の甚大なる損害を指摘してをり、モスクワ市民も赤軍が一齊に反撃が困難する決意を斷乎み援軍を派遣してゐると報じ首都の危機を自認し國民の重大な警告を促してゐるが同時に最後の勝利に對する確信を未だ失はず市民も最後迄に抵抗が飽迄これを繼續するであらうと強みをかけるものがある

赤軍懸命の抗戰
赤都正面防禦に死鬪

【モスクワ十日發同盟】十日當地に集つた諸情報を綜合するに赤都正面防禦戰を中心に各地で懸命の抗戰を續けつつある、ソ聯空軍並びに部隊の活動振りは左の如くである
一、ソ聯空軍は全戰線に亙り極めて活潑な戰鬪を繼續してをり、就中最も激烈な戰鬪の展開されてゐるヴイヤジマ地區では惡天候を冒して極度の低空飛行を行ひ、敵の戰車密集部隊並びに裝甲車部隊目がけて爆彈の雨を浴びせ地上作戰に完全な協力を與へて居る
一、ブリヤンスク地區では獨ソ兩軍間に巨大な激戰が繰展げられてをり、山の如き戰車密集部隊、機械化部隊、砲兵部隊及び空軍の全兵力を擧げて猛撃を繰返す獨軍に對し赤軍は死物狂ひでその前進を阻止せんとしてゐる、或る地點では赤軍一箇師團に對し獨軍は二箇の戰車師團とであるが、これがためドニエプル河とドネツ河との間の地域にあるソ聯軍の抵抗は次第に終熄しようとしてゐる
一、獨軍はアゾフ海の沿岸傳ひに東方に向つて進撃を續けて居り獨空軍もアゾフ海沿岸諸港を空襲しマリウポリではソ聯兵を滿載せる小型船十五隻及びソ聯兵の密集した埠頭や防波堤を爆撃した
一、更に獨空軍はオデッサ港のソ聯船に猛爆を加へ五千噸級ソ聯輸送船一隻及び五千噸級貨物船一隻を大破せしめた
二個の機械化師團を以て殺到しつつあり、又他の地點では赤軍一箇師團に對し獨軍は戰車百台步兵三師團を使用して猛攻を加へてゐる
一、赤軍機關紙「赤い星」所報に依れば獨軍はクルスク西方のグルコフよりブリヤンスク方面に向つて攻撃を加へて失敗した後、ブリヤンスク地區に對して壓力を加へたまさオリヨール地區に對する攻擊を開始しその結果オリヨール地區には極めて大規模な戰車戰が展開された、激戰三日の後獨軍はオリヨールを占據したが更に北上するやソ聯の援軍と遭遇再びオリヨール北方で激烈な戰車戰が行はれ、その結果獨軍は多數の戰車を殘して敗走した、翌日獨軍は再び攻擊を開始し敗耐前進したが又もやソ聯軍の强力な防禦線に突き當つた、斯くてオリヨール北方の道路は依然赤軍の手に確保されてゐる

ソ聯の危機傍觀の
英政府に非難の聲

【ロンドン十日發同盟】ドイツ軍の第四次大攻勢に依り東部戰線は重大危急な局面を示しソ聯軍は重大危機に直面するに至つた結果英國政界に當局の傍觀政策を非難する意見が擡頭するに至つた、シインエル下院議員(勞働黨)はチャーチル首相に對し東部戰線の重大な說明を要求する動議を提出したが本邦下院ではモスクワから歸國したビーヴアブルック供給相、下院ではチャーチル首相乃至イーデン外相がそれぞれ答辯し、太繁に依つては右に關する一般討議が行はれるかも知れない、英國政府は獨ソ戰の勃發以來三ケ月半イランに於ける共同戰線の外英空軍の戰鬪機隊をソ聯に送つただけで終始の機會に恵まれながら西部戰線に上陸作戰を敢行することも出來ず、リアアックス駐米大使の如きは英國軍現在の實力では未だ歐洲大陸に作戰を行ひ得ない旨をはつきり言明した位である、然し歐洲で同じ獨軍と戰ふ以外方法はないと見る向が多いので今後下院の討議ではこの問題に關する相當突込んだ意見が出るものと見られる
【ニューヨーク十日發同盟】英國政界筋報によればエマヌエル・シンウエル下院議員(勞働黨)はソ聯の軍事情勢に關し政府側が來週の議會で說明を行ふやう下院に要求したと云はれる右に關し英院ではシンウエル議員の要求はチャーチル首相の對ソ政策に對する一般の批評を誘發する事となり其の結果一部の政局の更迭及び其の他の重要地位に變化を來すのではないかと見て居る、而して獨ソ戰況につ

英內閣一部改造か

五十九億餘弗の
武器貸與追加豫算
米下院、大多數で可決

【ワシントン十日發同盟】米下院は五十九億八千五百萬弗の武器貸與追加豫算を三百二十八票對六十七票の大多數を以て十日可決し、右追加豫算はル大統領が「米國國防に取り絕對必要な諸外國援助の爲め」と稱し支出承認を議會に要請したものである

獨の休戰提案說
依然あとを絕たず

これによるとドイツは休戰に條件としてソ聯空軍の對獨引渡しソ聯工場の管理權の獨への引渡しの二點を要求して居ると云はれる
【ニューヨーク十日發同盟】獨ソ戰の進展でソ聯の敗北は愈々決定化したので最近各方面から頻にドイツの休戰提案說が傳へられ從來の各部隊筋によつて直ちに否定されて居るが依然として後を絕たず
一、十日歐洲大陸の某中立國筋から傳へられた所によればドイツはブルガリアなどを通じてソ聯に休戰提案をなし聯側もこの提案を拒否せず目下檢討を加へて居るとの說がある、ロンドンの信ずべき筋から出た說ではドイツの提案は未だ具體的なものではなく打診的なものであるが
一、去る六日AP電カイロ電が獨占領地帶からカイロに到着の一米國人から得た情報として傳へる處によるとドイツは近々の中に ソ聯の抗戰力喪失を宣言し其の後本年內に英米に對して和平提案をなすであらうと云はれ、而してドイツはそれ以後は大規模な戰鬪行爲を中止して英國攻擊も受動的な消極戰程度に止め徐ろに英國側が其の和平提案を受諾する時を待つ事となら

窮餘のソ聯休戰說
ル米大統領、不知を答ふ

【ワシントン十日發同盟】現眼の東部戰線に於ける獨逸に關聯して十日ル大統領の新聞記者會見では「獨ソ休戰說」につき質問が出たが大統領は次の通り答へたソ聯が休戰を強ひられて之を受諾するの餘儀なきに至るかも知れぬと云ふ噂は聞いて居ない、ドイツ人が余の從屬國の文書を入手した事實には興味を持つてゐるが出たが大統領は斷に反米政府樣にドイツ國が如何にしてこれを入手したかにつき說明したが何としてこれを入手したかにつ國が如何にして入手したかについても見當はつく譯に過ぎず良識にこれを手して居ない大で大統領のスターリン首相宛親

米國參戰せば
中南米も合流
原代議士歸朝談

【橫濱發同盟】十日午前十一時竣客に入港した歐船でペルーの二百六十名、メキシコの七十名を筆頭に中南米諸國から引揚げの邦人等合計五百八名が歸つて來た、中には六月末中南米視察に赴いた代議士團の原惣兵衞氏、粟屋次郎、衆議院書記官多田哲巳氏が一行と別れて歸朝したが原代議士は船中で語る
北米合衆國は中南米諸國を經濟的に完全に掌握して植民地化することに成功してゐる、アルゼンチン、チリーが合衆國に最後まで楯つくだらうと言はれてるるが今では全く望みがない、從つて米國が參戰すれば中南米諸國も中立を守れるとは考へられない、メキシコでは外相に會見日、メキシコ兩國の歷史的關係を說き石油その他の重要物資の對日禁輸措置の不當を詰つたが「この國際情勢で はどうにもならぬ」と言つてゐた、アメリカの勢力の一番強いメキシコでは猶伊系の商店はブラックリストに乘せられ何かあれば直ぐ閉鎖を命ずるといふ有樣だ、ペルーでは例のリマ市における對日本人暴動事件は賠償金で一應形がついたが對日感情は餘りよくない、工商品程度のコーヒー、砂糖の輸出を日本で買ふ事も今許可がない、太平洋に對するアメリカの態度は全く强硬で一部の悲觀反對論者をル大統領は全然問題にせず參戰の一途を辿つてゐると言へる

いて英政府當局に獨軍によるメリトポリ、マリウポリ及びブリヤンスク占領を未だ確認して居らず現在ソ聯軍の大部隊を重圍の中に陷れたとの報道についても疑ひを持つて居るが獨軍のモスクワ進撃についてはオリヨール、ルッエフ及びヴイヤジマ、ブリヤンスクの四方面から進められたものと見て居る

ル米大統領
放送演說
海軍デー當日

【ワシントン十日發同盟】ル大統領は來る二十七日海軍デーに際り最近全國放送につき放送演說を行ふことになつた、最後に中立法修正に對する議會の態度に言及し米國には商船を武裝するだけ十分砲があるかとの質問に對しては次の通り答へた
その方は十分と思ふ、商船がドックを出る速度に應じていくらでも砲を供給し得よう

人事
石井殖產局長退京

【東京電話同盟】在京中の臺灣總督府殖產局長石井龍猪氏は十日午後三時東京驛發歸臺の途についた
▲西澤義徵氏(合同鳳梨常任監査役)內地へ
▲竹腰敬次郎氏(三菱商事高雄支店長)內地へ
▲南戶健次氏(日本製鋁臺灣工場總務課長)香港化成課長と共に十日來北(朝陽號)十一日海南島へ

三國志 (612)
(赤壁の卷)
吉川英治作 矢野橋村畫

臨戰第一課 (四)

表面、命令に從つて、それへ、前線へ向つては行つたが、內心、孔明の指揮をあやぶんでゐたのは關羽、張飛だけではなかつた。
關羽などを、張飛をなだめてはゐたが、
「とにかく、孔明の誤りごとが中るか否か、試みに、こんどだけは下知に從つてみようではないか」
と、云つた程度であつた。
時建安十三年の秋七月といふ。
夏侯惇は十萬の大軍をひきゐて、博望坡(河南省、新野の北方)まで迫つて來た。
土地の案內者を呼んで、所の名を訊ねると、
「うしろは羅口川、左右は豫山、安林。前はすなはち博望坡です」
と、答へた。
兵糧軍需などを主とした後陣の守りには、于禁、李典の二將をおき、自身は副將の夏侯蘭、韓浩のふたりを具して陣にすすんだ。
そしてまず、軽騎の將數十をつれて、敵の陣容を一瞥すべく、高地へ駈けのぼつて行つたが、
「はははあ。あれか。わははは」
と夏侯惇は、馬上で大いに笑つた。
「何がそんなに可笑しいので」
と、諸將がたづねると、
「さきに徐庶が、丞相の御前で孔明の才を誇へ、まるで神通力でもあるやうな事を云つたが、今彼の布陣を、この眼で見て、その愚劣を知つたからだ。――とんな貧弱な兵力と陣容を配して、われに向はんとは、犬羊をケシかけて、虎豹と鬪はせようとするやうなもの――」
と、なほ笑ひ止まず、自分が曹操の前で、玄德と孔明を生捕つて見せると大言したことも、これを見れば、もう掌に在るも同然だと云ひ足した。
すでに彼を呑んだ夏侯惇は、先手の兵にむかつて、一氣に衝き崩せと命をかけ、自身も一陣に驅け出した。
ときに趙雲もまた彼方から馬を飛ばして、夏侯惇に向つて來た。
夏侯惇は、大音をあげて云ふ。
「劉備玄德の輩を喰つて、共に國を賊む鼠賊、いづこへ行くか。夏侯惇これにあり、首をおいてゆけ」
「何をつ」
趙雲は、眞しぐらに、鎗を舞はしてかかつて來る。丁々數十合、
「待てつ、怯夫つ」
と、夏侯惇は、勝ち誇つて、どこまで追ひかけて行つた。
「伏勢があれば伏勢を蹴ちらす迄だ、これしきの敵、たとへ十面埋伏の中を行くとも、何の恐るるに足るものか。――ただ追ひ詰め追ひ詰め討ちとつてしまへ」
かくて、いつか彼は博望坡の難所を踏んでゐた。
すると果して、趙雲の姿と共に金鼓の聲、矢風の音が鳴りはためいた。伏を見れば玄德の一隊である。夏侯惇は大いに笑つて、
「これがすなはち、敵の伏勢といふものだらう、小さかしき虫けら共、いで一蹴りに」
と、云ひ放つて、その敵陣に驅けだした。
……夜のうちに、もう新野へ迫つて了ふ勢ひだつた。
父惇は、一軍をひいて劉備に迫り、元より孔明から授けられた計りのあること、防ぎかねた態をして都ら逃退とひとつになつて遁走し出した。

丈夫になれて良い子の出來る心掛一ツ
頭がボケて根氣無く耳鳴り
肩凝りや便秘に惱み夜分眠れぬ人
――病毒のある證據、スグ血液に御注意――
男の方は勿論 女の方も是非一讀
血液の濁りなく夜の眠りも遮られてゐるのは血の濁りか惡いかは取りも直さず壽命が短いか長いかを計る尺度なのであります。ではナゼ血が惡くなるかと申すに、其の中を流れてゐる血の生命が夜の生命が頭部からであります、つまり病毒、黴毒、淋毒などのふ。
る血があると血液が濁くなり、其の一部が腦れ出して動脈硬、炎症を起して動脈炎、硬化して高血壓、それが破れて腦溢血など、樣々な腦病を惹起し、又其の毒が內臟諸器官を侵すと色々な慢性病となり、頭へ上つて腦神經を刺戟すると神經衰弱やヒステリーとなり、それが更に惡化すると智能の中樞が麻痺されて氣が變になる。殊に恐るべきはふる血が遺傳毒となつて子孫に惡毒を流すことであります、俳し斯ういふ不幸な結果を生む迄には其の前觸れとして右の見出しの樣な症狀が段々と起りますから此の時代に病毒ふる血を取つて病根を斷つ心掛けが肝要です。當所のフルチ錠は以上の治療及び豫防目的を惡せんが爲め創製せるものですからお惱みの方は遂はず是非お試しあれ。
排毒と補血に フルチ錠
無代進呈
東京市京橋區京橋一の四 古田藥學研究所
16.9.(1.20)

自家製純良アルゴンガスが封入してありますから、能率よく電球の風土病黑化を防ぎます
電球病の防止!
マツダランプ
東京芝浦電氣株式會社 マツダ支店

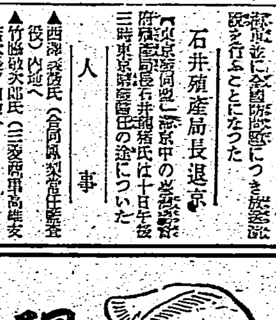

婦人のみだしなみ
現代の女性美はこうして生れる
小さい腫物が一ツ出來ても顏の形が變つて來る位ですから、婦人の生命である子宮に故障が起り、生理日がくるつたり白帶下が臭かつたり足腰や下腹が冷え痛み、絕えず頭重頭痛の惡せ肢疼等に惱まされて居たら、美が根底から毀はされるのは當然の話です。斯うしてどこまでも女性の美と健康を蝕む婦人病の中で、一番懼り易く又多くの方が惱んで居るのは子宮內膜炎で、深部に炎症を起してただれたり腫れたりして居るのですから手當さへ良ければ案外治りも早く、手術を受けたり、子供が出來なくなつたりするやうな心配は殆どないのです。それにはどんな手當が良いかと申しますと手輕でキメが早く、そして使用感の清潔な點で安心して使用出來るのは帝大病院其他の一流病院で使用して居る高級婦人藥ワセトン球であります。ワセトン球は今迄の婦人藥とは全く異り、重症でも一旦一球挿入すれば二日に一球の使用で藥がただれを癒して炎症を除くので、膿みや白帶下の止るのが目に見えて早く病芯にくまなくしみ込み、隱れやた各病院で子宮內膜炎の方に使用して優秀な効果を得てゐますから、お悩みの方は病氣の進行しない內に一日も早く有名病院使用のワセトン球で充分治療して美と健康を取戾して下さい。
有名病院 婦人科使用 ワセトン球
全國藥店各デパートで賣出し中 帝大病院のワセトン球と云つて御求め下さい
無代進呈

戰歿英靈を齋き祀る 島都で招魂祭嚴修

靖國神社例大祭日 二十三日を卜し

靖國神社例大祭日たる十一月二十三日、秋色やうやく濃きこの日を卜し、今次事變及び既往戰役における戰歿軍人、軍屬の英靈を齋き祀るため島都では臺北州主催の下に同日午前十時から新公園東寄廣場で嚴粛盛大な招魂祭を執行することと決定、十一日午前十時から州會議室で關係者の參集を求め實施要項につき種々協議した、この祭典には井上軍兵務部長が臨席、祭典委員長には三輪知事、副委員長には隣保市長、有田臺北聯隊區兵事部長、鈴木州會議員、安田市會議員井田總務部長の五氏以下各係委員を依囑し、祭典執行に萬遺漏なきを期して直ちに準備にとりかかつた、式次第は

△祭典委員長以下遺族參列員着席、△修祓、△招魂、△獻饌、△齋主祭詞を奏す、△祭典委員長祭文を奏す△齋主玉串拜禮、△祭典委員長玉串拜禮、△遺族總代玉串拜禮△參列諸員玉串拜禮、△撤饌、△祭典委員長挨拶、△諸員退出等の順次で進行することの日臺北には島居外にて參拜するが軍部を先頭に其他の團體は到着順により參拜することとなつて居り、一般市民はこれに次で參拜し、午後二時送魂の儀が行はれて式典を閉ぢる豫定となつてゐる

あすから第一種防訓

本島第三次第一種防訓は愈々明十二日より實施されるが、軍司令部百瀬少佐は今次訓練の持つ重要性に鑑し"民防空覺書"として十一日左の如く防訓注意事項を語つた

『防空訓練實施の要諦は即ち軍、官、民一致の總力防空達成に外ならぬ、今次防訓に就ては先頃防衛總司令部と內務省等より詳細説明に其實施要綱を明示してゐるが、要するに國土防衛と云ふ大きな任務の前に立つ我等國民が、男女を問はず總べての人が反側に老へ大きな見地の下に眞面目に訓練の中に溶けこんで行けばいいのである、實際の敵機こそ飛んでは來ないが、一朝有事の秋を想到して、今、臺灣の上空に、我我の頭上に、敵機が爆音を立て飛んで來た……さう言ふ實際的な想定を終始各自が念頭に置いて防空の諸訓練に從事して貰へばいいのだ、今次防訓に際し、特に一般民衆は左の樣な事項に留意して、眞剣に實戰下だといふ氣持ちで實施して貰ひたい

一、長期防空態勢の物心兩面の整備、防衛團、防空監視所その他各機關の各時機における勤務割など適切に製作し、防空に依る生産支障等を最少限度に止める、その意味で例へば燈火管制等に就て大いに留意し整備し改正すべきは速に改正されたい

二、防火、消防第一主義で實施す

三、今次綜合訓練の特點として防空總力の實を遺憾なく發揮するやう各機關の協同連繫を緊密にする

四、防空設備資材を整備する『整備する』と言ふ意味は當局から示達されたもので當然準備すべきものを整備するのであつて、つまらぬ臆測のもとに不要の整備などをやるは最も慎へねばならぬ、警管などでも要領を考慮し通風裝置の完璧、或は減光裝備など色々と各目の創意工夫に俟つべきものは頗る多いと信ず』

眞劍に國民擧つて 國土防衛に全力

百瀬少佐語る『民防空覺書』

ラジオ放送に依り 軍官民緊密に連繫

"放送受信訓練"を並行實施

遞信部が所管事項に應じ分擔實施、軍、情報部、兵事防空課、奉公會は以上の日程の外時々必要事項に就いての指導啓發を行ふことになつてゐる

十一日午後九時半からは今次防空訓練に關する森部內務局長の講話、十二日午前七時四十五分からは陸軍の注意事項が大藏兵事防空課長によつて放送されるから、各隣民は揃つて聽取し、兵事防空課長講話後はスキッチを入れたまま[illegible]

放送番組一切を 實戰に即應

臺灣放送協會 防訓臨時番組編成

臺北州下各地區 審判官の打合せ

城西地區防衛團で班長會議

湛子女王殿下 十四日朝見の儀

歌會始題者 夫々仰付けらる

比島獨立は何處へ 米國の敵本主義

子供瞞しの蘭印の防備

引揚げ邦人に聽く南方の實情

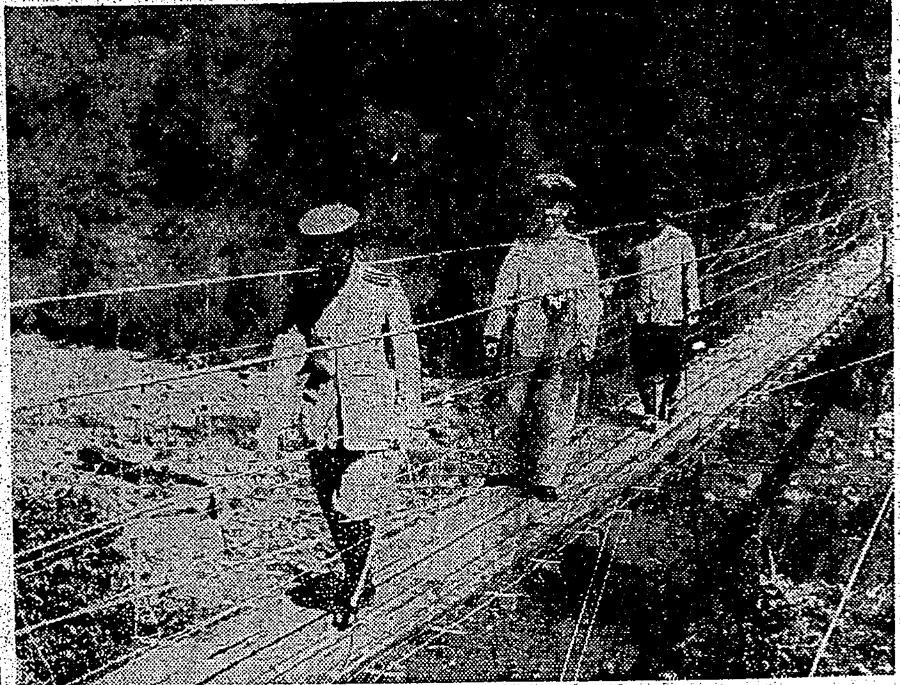

有勝橋を渡る長谷川總督

神宮神社の造營に 臺灣特産の檜材

本年度供給材積 七千餘立方米

陸軍大臣代理新竹市で南遺族を弔問

泰國憲法博に 躍進臺灣を紹介

四百坪の臺灣館を建てて

壯〓の發動機船で 臺灣海峽を渡る

決死の逞しき心意氣

軍事講習へ 銃後の乙女

稻峰さん　南さん　名手さん

慰問袋と古銅鐵獻納

軍司令部・銃後の支援に感激

國民學校運營研究

本島出身の洋畫家 西尾氏文展に入選

今夜のラジオ

あすの天氣

各地の温度

獨習 自宅 一年ケ月で中學卒業
新學期開始・今や入會の最好機◎
最新 中學講義錄
◇會費が安い ◇わかりよい
◇卒業が早い ◇內容がよい
內容見本進呈
東京牛込台町十九 東京豫備校

國民の齒磨 クラブ齒磨
特許の殺菌劑で口中を淨化する
國民の齒磨として評判の藥用クラブ齒磨は殺菌劑の藥效によつてムシ齒や齒槽膿漏の原因となる口中の細菌を淨化する作用があります。しかも何等の副作用がなく味も香も爽快で健康生活には朝と晩絶對に缺かせない薬用齒磨です。

パピリオ
クレーム三種
東京麻布・伊東化粧品本舗

失業ハ技術家ニナシ
公認 東京寫眞學校

安全黒幕紙・電燈傘カバー
遮光完全 作業安全
不時の空襲 不斷の用意
發賣元 三友社 防空用品部

イマヅ殺虫劑
野菜の虫退治に

消化不良に ヨキス
高級胃腸藥
巴商會化學部

ニキビ用 モンコ洗顔クリーム

會葬御禮　姉　齒　シ　ツ
拙荊林李氏玉儀病氣療養中ノ處藥石ノ效ナク本月十日午後一時永眠致候
昭和十七年十一月
夫 林賜福
男 澄子
孫 陳實清
林堤灶
鄭松溪
田川春金

南方共榮版

成功した先驅者を後援 日タイ親善の楔に

泰に働く本島人(下)

盤谷にて 若林特派員

在タイ國本島人を總括的に檢討するに、個人商店經營者及びその被傭者、會社員、本島人藥業者などの商業從業者が壓倒的多數を占めてゐるのを指摘することが出來る。即ち本島人業者は益々地盤を擴大しゆくことであらうし、各會社勤務者は將來大成に獨立する傾向を辿るであらう。殘る個人商店について更に檢討を進めるならば、現在までの

個人商店 は概して成功であるといふことが出來る。即ち我が數千來の短日月に、既に資産五萬銖以上五人、二萬銖以上二人、五千銖以上三人と算へ中には既に五十萬銖を築いたものもある。僅々三、四年の間に僅少なる資金を以て、かくまで成功したことはチャンスと努力及び或る程度までの冒險の結晶であらう。一時

排日テロ 行爲の横行した頃は、店主、又從業員の殺傷事件も頻出し、又殆ど全ての危險を感じつつよく危局を切抜け今日の大成功の礎をなしたのであつて、永住的ともいふべきであらう。然し顧みればこれ等の資産を擁した所以については、殆どが昨年から本年にかけて、所謂

戰爭景氣 によつて齎らされたものであるだけに、この反面をもよく考慮しておかねばならぬ。一朝パニックの來襲あれば泡沫の如く消去る可能性を含んでゐるのであり、努力の賜ものとはいへ冒險がひそんでゐる。

日泰貿易と本島人商社

合、これ等個人商店の將來に一沫の懸念はないか。即ちこれ等本島人商社は現在では表面上如何にも偉大なる地盤を有してゐるが如く

全日本の 商社となるものである。本島人商社としてはその方針、經營、特に性を以て個人的信用を獲得し、將來に向つて堂々邁進しうる餘地が多いのである。即ち東亞公司の如く東亞海運の船客取扱ひを一手に引受ける獨占事業とか、各商社の完全なる下部商店となり、その商社の時局的支援、例へば獨特の商品[illegible]

右の四點總括的において檢討するに商店は三の歐米品との競爭のみが將後の話題として殘される。然し本來との使命のもとに邁進するわが貿易界から見て、それはタイ國の本島人商店として問題ではなく

又は商品ものを一手販賣する權利をうることは等により經營を維持しチャンスを獲得することである。又

資金關係 では經營管理によつて現在資金の輸出困難であるが、將來改善より資本家の進出を要望して在タイ本島人と結合せしめることである。これは今後バンコックのみでなく地方においても獨立するため絶對必要であり、將來への大きな一石を投ずることとなるであらう

× × ×

タイ國と臺灣との關係は文化に經濟に將來益々伸びねばならぬ本質的なものがある。ラジオ、電信、電話、交通機關も絶對にゆるがせ

であるが

華僑一流 大手筋がわが大商社と直接取引するに至らば、從來のこの地盤はどうなるであらうか。

一、華商との取引關係は、タイ國政府の暗躍なるタイ商擁護中止の如き場合、自然消滅又は華商との合流となつて現はれるのではないか

二、地方華商との取引關係は、地方華商と在盤谷華商との直接取引となつて、本島人の手を通ずることを必要とすることはないか

三、歐米品の入荷減に伴ふ日本品の特殊な地位は大戰の終了と共に猛烈なる競爭となるのではないか

四、ブローカー、又はそれに近い商店との取引は意義を失ふに至るのではないか

に備へてゐられたい、然し[illegible]で基礎がタイに植付けたものは本島人による

人的資源 の勢力のみであつた。この一大基礎を確立し育てることこそ重大なる意義を持つものである。南進基地を叫ぶ臺灣が、その基地たるの理由として掲げるものに何があるであらうか。單なる理念の問題ではなくして既に實踐である。實踐によつてのみ示さるべきものである。ここまで伸び來つたタイの臺灣本島人をバック・アップすることこそ肝要事でなくてはならぬ

最後に一つのアイデアとして現在ここまで出來た本島人の地盤と實力を如何に護り自ら育てるか、在バンコック本島人自らも自覺せねばならぬ、それには打つて一丸とした

强固なる 組合を組織して内地有力商社と結び、又商業上の不利なる點を避くべきである。在臺灣資本の誘致にもこの有力組合の結成は大いに役立つのではあるまいか、相互扶助の途は自らを護ると共に外に對しても一大偉力を發揮することであらう(完)

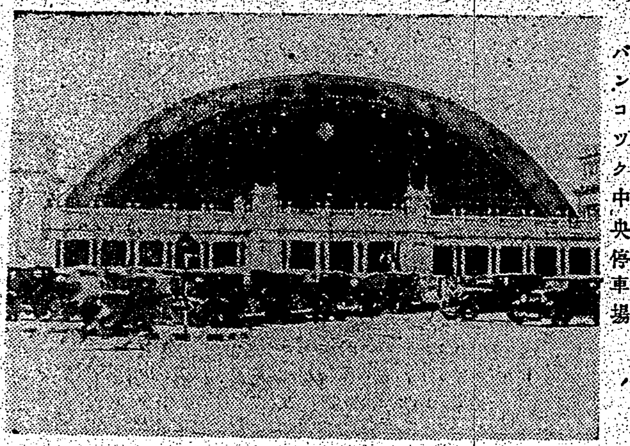

バンコック中央停車場

本島人商店の將來

各店の經營狀況は然らば如何。これを檢討して將來に備へねばならぬ。各個人商店の經營方針を見るに、夫々三井、三菱等の商社大商社を有してゐる。バンコックには三井、三菱等大商社の外に

內地輸出 業者が多數出張員を置いて努力してゐるが、これ等業者も華商のボイコットの際は直接取引は危險であり、又非常な困難がある。從つてこれ等輸出業者は本島人商社と連絡を保ち、これを代理店とするものが多い。そのためわが雜貨、食料品、金物等のタイ向輸出の八〇％まで本島人商店が取扱つてゐるといふも決して過言でなく又ゴム、錫等の買付に當つても常に

本島人を 主力として、進出してゐるのである。然しながら一歩溯つて考ふるに、歐州戰爭による反動と華僑の排日貨態度の緩和は如何であらうか。排日貨は昨今殆んど解消してゐるとは云へ、一流大手筋は表面上在盤取引停止の形であつたが、本來の軌道に乗つたとは言へない。この二點を考慮に入れた場

佛印の民族(下)

商才をもつタイ族 女は小柄ながら清楚

△タイ族(通稱ラオス人) タイ族は總人口の六％を占め、ラオスの大部分とトンキンの北部に分住してゐる。人種的にはモンゴール族の系統に屬し、雲南方面から南下した先住民族と混血したものであると云はれる。紀元七八世紀頃はタイ族が

四隣を壓 したもので、北は雲南、西は印度の一部、東は廣西、トンキン、南はビルマ、カンボヂヤ、アンナンを其の勢力下に置いたが、其後南宋人に追はれて現在の如き分布となつたもので、佛印を除くタイ族の現住地としては泰國の大部分を筆頭に、ビルマの北部、支那の廣西等、雲南方面が擧げられてゐる。

佛印のタイ族、即ちラオス人は平均身長一・五九米で稍高雅な體格と清明な皮膚を持つてゐる。女はアンナン人に比して小柄であるが、よく發達し、其の姿態も清楚にして優美であると評されてゐる

文化程度 は山地の民族に比すれば高い方だが都會に住む者以外は今尙未開の域を脫してゐない。生業は一般に農業であるが、至つて幼稚で女子供に耕作を一任してゐる。彼等の特色としては比較的藝術に秀でてゐることで、彼等は山地の住民と華僑、又はタイ國商人との間に仲介業者の役割を演じ、林産物をもつて棉花、茶、煙草と交換するタ、アンナン人やカンボヂヤ人に賣付けてゐる

商業技術 を發揮してゐることが注目され、彼等は交通路や交易に最も便利な[illegible]に多く住み[illegible]。性質は穩やかで、社交的、音樂を愛好する。外見的には宗教的人種に見え、一般に佛教を信奉してゐる。

△インドネシヤ族 インドネシヤ族は佛印最古の原住民と見做される一種で、現在でも其數百萬以上と云はれ、後述するチャム、マン、メオ、ミュオン、ロロの各種族とともに高原地方に住む所謂「山地族」で文化水準は極めて低い。インドネシヤ族は元來

マレー系 のネグリート族に屬するもので南方から侵入したチャム族、クメール族及び北方から侵入した安南族に驅逐され、現在ではアンナン、ラオスの奥地に散居して原始未開の生活を續けてゐる。彼等は安南人によつてモイ族、ラオス人によつてカー族、カンボヂヤ人によつてプノン族と呼ばれてゐるが

俗にモイ カー、プノン、と云ふのは何れもこのインドネシヤ族のことで野人とか蠻族の意である。この種族は人口多數で、生活や風俗も地方によつて著しく異なり未だ全く定かな所はない。一般に原始的な狩獵生活を好み、奥地の原始林に棲んで未だに佛印當局の手に歸服してゐない。

タイ族の婦人

狩獵を主 とする傍ら、原始的な焼畑を行つてゐるが、不作の時は森林で狩り求めた禽獸、木の實等で飢を凌ぎ、秋の收穫が終ると原始林を離れ居所を變へて轉々と移住してゐる。

△チャム族 チャム族は元マレー系に屬するインドネシヤ族の系統をひき、この族は佛印中唯一の高度文化を有した民族である。紀元二世紀頃から安南の東南部にチャム王國を建設し高度の印度文化を移植し、勢力を誇示した時期もあつたが、十四世紀頃には小國に分裂し、一四七一年(四百七十年前)には

安南族に 亡ぼされて、現在ではアンナンの南部とカンボヂヤの東南部に約十三萬人を算へる程度で殘留してゐる。生活程度は山地族中では稍高い方で、宗教は回教を信ずる者が多く、人種にも混淆して現在に至つてゐる。

△マン族(ヤオ族) マン族は十七世紀頃西南支那より移住して來たモンゴール族でタイ族の移住後に移住した人種であると云はれ、現在十五萬を算へる。タイ族が平原地方を占むるに反して、この

山地族は 海拔三百米乃至九百米の山腹に住み、現在は主に雲南、ラオス等の山間部に住む[illegible]

△メオ族 メオ族は廣西省の支那人を祖先とし、十九世紀頃佛印に移住して先住民族と混血したもので、現在では約一萬人を算へる。宗教は極めて熱心で[illegible]

他種族と の間に接觸し[illegible]

インドネシヤ族の勢力[illegible]、メオ族の[illegible]

△ミュオン族 ミュオン族の起源については不明であるが、トンキン及びアンナン北部の山脈地帶に住居し、其の數は二十三萬人と云はれる。デルタ地帶のアンナン人に接近してゐるため、安南語を話し、其の風俗もアンナン人に類似してゐる。女が多いと云はれる。

△ロロ族 ロロ族はトンキン及びラオスの高地に住む山地族で移住民族と土民の混血した人種であると云はれ、人口[illegible]であるとされてゐるが、其の一部は雲南[illegible]に過ぎない。ビルマ及びチベット語を話し、生活、居住方法はタイ族を模倣してゐる。

緬甸は極東のイラク

米紙特派員の視察談

【バンコック發】最後の援蔣路として注目されてゐるビルマルートを最近視察したシカゴ・デイリー・ニュース特派員T・スチールは興味あるビルマ最近の近況を次の如くラングーンに於て述べた

緬甸は極東のイラクである、イラクの如くに地下に大量の石油を埋藏して居りイラクと同樣佛領印度支那と接近してゐる、その戰略的なものは三國緊密である、日本の佛印共同防衛に對する

英國の不安 が増大してゐるのは尤もで、もし一朝戰を交へる日が來ればビルマは重慶供給の源泉である油田への突撃、ビルマ・ルートの遮斷、或は進撃を防止しなければならない英國の目標はなくなるであらう。最近ラングーンにタルバンを巻いた色の黑いパンジャブ兵が多數上陸したがこれは英國の不安を示すものだ、ビルマの防備は不十分だと云はれてゐるが、山岳を連れた東部國境地方には印度兵、英國兵、ビルマ兵が多數配備して進軍に備へてゐる

緬甸の石油 も重要である が日本にとつては三次的のことらしく、唯一の問題は重慶ビルマルートであらう、米國から借款で送られる飛行機並に各種軍需品の輸送路を交してゐるからであるこの輸送路がある限り日本の

對支封鎖は 完全とは云へぬ、日本はこのビルマに通ずる輸送路を遮斷するため次の樣な方法のうち何れかを採行するであらう、支那の西南に進撃して同ルート遮斷を強行するか或は[illegible]によつてビルマ當局を壓迫する、このためには英米の緊密な連絡をする必要がある、また英國は同ルートを[illegible]

台灣の家庭

松山・成德學院

更生する少年群 國體生活に健全な精神養ふ

事變以來の少年犯罪は增加一方の傾向を辿つてゐますが新竹少年刑務所に收容されてゐる少年達の犯罪の九〇％までが竊盜で、中には刑を終へて娑婆に歸つても又惡い仲間や環境に誘はれ再び罪を犯す人間になつて了ふ[illegible]の厄介にならなければならない不幸な本島人少年達が多いのです

この迷へる 少年達を保護、善導するために政府の少年教護法に基く總督府成德學院が松山に創設されてゐるのです、ここでは十八歳未滿の犯罪少年、不良少年を收容して更生指導に努めてゐます。收容定員六十人のうち現在居るのは四十三人(內地人十人)で、惡の泥沼から救ひ出されたこの少年達は果直な心に立ち返つて、院長はじめ職員の生みの親と變らぬ愛情に育まれ明朗で健全な團體生活に送つてゐます。

國語不可者 の死んだ少年達も今は皆一樣に家の教練を受け、一學年から高等二年までの過程も午前は學科、午後は實科に分け、熱心にいそしんでゐます。學院の中は野も畑も荒地一つ無い清潔さで、一甲歩の田も正確な區劃、開墾された山にも松が植林されて山の斜面は少年がロープ傳ひに草を刈り八紘園と名付けられた山も近い内に出來上がることでせう。道路、仁愛寮、野外集會所、家禽舍、果樹園、池などみな少年達の手で出來たものばかりです。彼等は上半身裸體で素足で土に親しみ、毎日農業の喜びに溢れてゐます。

家も半風察 明寮、大寮、正道寮の四つに分れ、六時起床、神前禮拜、宮城遙拜を濟ますと朝のけがれない良心を呼起すために「今日一日」を心を清め、正しく美しく生きるためにくし、一切の惡を思はず、即ち生れ變らす不斷の努力が要求されます。家庭の事情や[illegible]をまぬがれた者は[illegible]作れば豚も飼ひ、無抵抗の[illegible]

は野菜生活の健かさに溢れてゐます。

上半身裸體 素足で少年達と一緒に勞働してゐられる院長、柳澤嘉房氏にお伺ひすると不幸な彼等の唯一の味方になつていろいろ善導してゐますが、彼等には口だけのお說教では駄目で、長たるべきものが身をもつて行つてゐます。彼等の喫煙の惡癖も私の禁煙によつてぴたりと止みました。「俺の眞似をせよ」と生徒に云ひ聞かせてありますが、これは絶對に守つてくれます

人間 は鍛へれば鍛へる程良くなるもので、半裸體の勞働も隨分非難されましたが、私は勿論、生徒も誰一人病氣もしません。山の中に成德家と稱して一家族のやうに生活してゐるのです。善導の結果は七〇％まで成功しますが

現在 生徒の中から中學に入つたり、職工になつた者も相當あり、工で五六圓位からの賃金をもらひ、彼等も今は立派な國民として晴の入營を待つてゐます。惡事もするもみんな自分の子だと思つてゐるので自分のつくすまでは、[illegible]それ/\性に合つた職業を與へて[illegible]

秋の野を彩る草花

コボメサウヤキリンサウ

朝夕の涼しさの快よい季節になりました。澄み切つた青空、爽かな空氣、休日に少しく山近いところに郊外に出ると道端に秋色の一團ほどの可愛らしい花をつけたオホバクワガ花が風に搖ぎ、水田の畦や河原にはススキやヤマハギ[illegible]の風物として詩情を添へてゐます。

サデクサ

水邊 での[illegible]に目に付くものにサデクサといふ高さ二、三尺の三角形の莖を持つた草があり、特に人目を引きます。日影のあたりに[illegible]花を上に向けて咲いてゐます。葉形のきれいな花はツルリクサといつて時には[illegible]中に[illegible]

新高 山、阿里山、大屯山などの高山に行きますと、小さな白い花をつけたコボメサウ、桃色をしたウメバチサウ、黄金色のオトギリなどが秋を誇へる秋のキリンサウなどが咲いてをります。非常によい香ひを持ち、秋にはると花が咲くので發見されたもので、珍らしい植物として注目されてゐます。

けれ ど何といつても高嶺タマボウキは昨年臺中あたりで[illegible]に色づいた實や美しい紅葉は一ばいに秋の香を吹き出て大自然の恵みを存分にあびてゐるやうで、見た目も心が[illegible]

主婦の心得

伸子の始末 一、二度洗濯しますと伸子で形が曲りますが、これは竹の曲がりよりも中で固手でもんで[illegible]せておけばよく、また揉みむらなどをとるには水をそそぐか、水にひたしてのばすのがよい[illegible]

鰺の玉葱カレーかけ 玉葱をみじん切りとし、少量のバターで炒め更にカレー粉とメリケン粉を半々に加へて(適宜)これを[illegible]、鰺を[illegible]火で蒸らし[illegible]レー汁をたつぷりかけて[illegible]

防空演習と子供

國土防衞の精神養へ

防空演習の意義は、國民がどんなことに出合つても落ちついて沈着に[illegible]を守る精神を[illegible]ことにあります。それには子供の時から[illegible]

クロガネモチ

秋の七草 七草といふのはハギ、キキヤウ、オミナヘシ、フヂバカマ、ススキ、クズ、ナデシコの七種ですが[illegible]

茶穀の利用法

國民學校 久保田國彦氏談

[illegible]

商況(十一日)

東京短期前場	寄	引	高 安
大阪短期前場			
東京長期前場			
大阪長期前場			
東京銀行實株			
東京國債前場			
[illegible]	[illegible]	[illegible]	[illegible]

健康色の クロバー 紅 ホー紅 大阪・三葉商會・東京

心身過勞 倦怠時の 頭痛に ハセスロール
速かに頭痛せしめると共に頭重・眩暈・逆上・嘔氣等の隨伴症をも輕快せしむ。殊に過高血壓を生理的自然位に低下せしめるを以て腦溢血・狹心症・心臟麻痺の危險發作を未然に防ぐ。
塩野義製薬

初老期 頭重・眩暈 肩凝・耳鳴 疲勞倦怠感 因カ子 ホルトニン
各種男性ホルモンヲ複合セシメタル强力綜合男性ホルモン劑ニシテ、初老期男子ニ見ル老衰疾患ヲ內因的ニ治癒輕快セシメル。
塩野義製薬

女の病 婦人宝美散 一生の衛生寶典 菊判百頁圖入美本 無代進呈
東京神田 佐藤天昌堂

病原を衝く 天晴

鼻病を治療するには
蓄膿で腦の惡い人 鼻詰りで頭重の人 物の匂ひの判らぬ人 仕事に倦き易い人 物覺えの惡い人
試藥進呈 各地藥店で販賣 本舖 再春館製藥部

結核の肝臓実質療法
エーデー
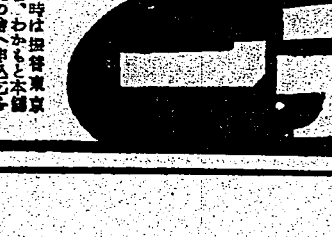
虚弱體質 食慾不振 貧血・榮養 疲勞・不眠 結核
農林省水産試驗場創製
治療の新生面を拓く エーデー療法… 從來、對症的に應用されて來たビタミン療法と營養療法を綜合一元化した總肝臟實質(エーデー)療法は、臨林上著しい良結果を齎す──殊にその全成分を天然組成のまま保有するが故に、一層優れた結核治療促進效果を發揮す。
粘膜强化作用 强力なビタミンA・Dは氣管支粘膜を强化して治病の推進力を創りB2はA・Dと協力して著しき解毒効果を發揮する他、アミノ酸、造血素による効果著し。
單位不變の乳衣
(わかもと本舖のAD劑)

成層圏 (90)

廣津和郎作　大貫松三畫

秋朗會（二）

あや子から手紙を呉れたといふだけで嬉しい上に、その手紙に現はれてゐる自分に對する親しみが紺野にはつくづく嬉しかつた。彼はそれを二度も三度も繰返した。

三浦が食堂で待つてゐるといふ初日の招待日に行かずに、別の日に、然も自分を誘つて行かうといふのが殊に嬉しかつた。彼女が自分に對して懐いてゐる親しみと信頼とがそれで解る。

彼は感激に溢れた氣持で、ぢつとしてゐられずに部屋の中を歩きまはつた。

「併し三浦はあや子さんに招待状を出しながら、俺には寄越しさない。いきなり敵意を持ち始めたとしても、招待状ぐらゐ寄越したら好ささうなものに！」

この三浦の露骨な敵意に對して今も尚自分がそれ程彼に敵意や憎しみの持てないといふ點がもどかしくもあり、何か妙に淋しいものでもあつた。紺野が貧乏してゐる自分に向つて、三浦が見せて呉れた厚意を彼は未だに忘れられなかつた。誰も買つて呉れる者のない自分の繪を、何とかして賣つて呉れたのは三浦であつた。自分がカンバスも買へない時に、たとひ描きそくなひの古カンバスではあつたが、搔いで來て呉れたのも三浦であつた。自分が自分の才能に對して自信のなくなつた時に、自分を慰め、自分を力づけて呉れたのも三浦であつた。――それ等の友情は、彼には忘れられないものであつた。彼は恩に被るやうな氣持にもなつた。

それがあや子が現はれてから――實際一人の女性が現はれからといつて、さうした友情が急に敵意に早變りするなどといふ事がどうしてあり得たのであらう？――こつちがその氣になれないのに――先方から憎しみの挨拶を突如叩きつけられたのが、否、先方から憎しみの挨拶を叩きつけられてさへも、こつちではいまだにその氣になれないのが、何ともいはれぬもどかしい、切ない氣がするのであつた。

それでも腹は立つのである招待状ぐらゐ寄越しても。――自分は公の展覧會で、彼の繪が見劣りするやうな事のないやうにと、いまだに思つてゐるのである。さう思ふにつけ、招待状ぐらゐ寄越しても好ささうなものだと、益々腹が立つのである。

「御手紙ありがたく拜見しました。秋朗會に御一緒にお誘ひ下さつた事はとても嬉しく思ひます。それでは二十二日午後二時上野山下のF喫茶でお待ちします」

彼は折返しあや子にかういふ返事を出した。

二十二日に彼が山下のF喫茶店に行くと、あや子は既に待つてゐた。

「此處よ、此處よ」

彼女はあたり構はぬ快活な無邪氣な態度で、片隅の椅子から立上り、彼の方へ手を振つた。班のスーツに同じ色のベレー帽をかぶつてゐた。飾りけのないその服装が彼女によく似合ふと共に、今まで夏のワンピース姿しか見慣れなかつたものだから、急に季節の變化が彼女の服装からはつきり吐き出されてゐるやうな氣がした。――彼は夏と同じ白つぽいよれよれになつたボーラに、夏と同じに開襟シャツを着てゐた。そんな事に無頓着な彼ではあるが、あや子の服装から急に自分のそれが顧みられる氣がした。そして氣がついて見ると、なるほど、もう開襟シャツを着てゐる人間は、もう殆ど見かけないのである。

司法保護事業を語る（四）

同胞一如の大きな精神で

寺尾氏 檢察官と保護をされる方々との聯絡が非常に薄い、只今も承りますと檢察官――内地では檢事正が保護會長をして居られ本島では特殊の事情からでもありませうが

行政部の　方々が會長をせられて官長が役員をして居られるに過ぎないといふことを聞いて居ります、我々に至つては全然關與してないと云ふことになつて居ります、我々としても保護會に御願ひするには矢張り司法、則戒致しまして絶對に今後やらんと云ふことを誓はせると共に

保護會へ　お願ひするのだからお前を許してやるのだと云ふことは

渡して居る筈であります

堀田行刑課長 最近私の方で一番困つて居る問題は統制經濟違反の被保護者と言ふものを默殺として

保護委員 は如何なる點に注意を講ずべきかと言ふやうなことを聞かれて非常に恐縮して居るやうな形でありますが何か此の點に就て？

高田氏 大體統制經濟と申しましてもひどく惡質なものは非常に少ないのでありまして、大部分が手続を知らなかつたとか、或は不用意の中に犯してしまつたと言ふのが大部分でありまして、初めから巨利を得ようとして闇取引をしたとか、其の他の

統制違反 をしたと言ふのは少部分であり

出席者	
檢察官	下秀雄氏
同	松村勝俊氏
同	寺尾榮氏
同	枦澤七五三治氏
同	高田正榮氏
判官	渡井金三九氏
同	覺道登氏
同	戸塚啓造氏
臺北刑務所長	石渡達夫氏
同 教務主任	石川直次氏
臺北刑務所長	山田榮次郎氏
法務局民刑課長	稲田吾代治氏
同 行刑課長	堀田雙陸氏
同 行刑課保護主任	池田志郎氏
其他	二十二氏

樋口一葉の日記（中）

平田禿木

當時の東京は今日でいふ都市内だけで、至つて狭いものであつたが、一葉の畫いた世界は本鄕から小石川、下谷から神田、九段坂を登つて麹町、番町ぐらゐなもので更に狭いものであつたのだ。

居内の醤屋の店では母堂への土産としてその好物である水飴を買つてゐる。その坂下の樓原醬油店は始終取りつけであつたらしい。半井氏が病氣の折は赤門裏通り、山の冠松次郎氏の住居に近い老舖村

日食と身邊動物記【3】

宮本佐市

夜行性の動物とて盲の動物よりも夜行性なるが故に精巧なものでなければなるまい。現に角私はさう信じてゐる。

搜索作業の上手なシエパード犬が盲目になつたものがある。吸覺の鋭敏な搜索犬は眼などに便らず鋭敏な嗅覺で立派に搜索が出來さうなものであるが、盲目なものは全く駄目である。

人間と同様、眼を持つ動物にとつて眼程重要なものはない、盲目な動物となると勿論杖を用ひる術も知らない人間的な知識にも乏し

文化彈

二十四棋士 勝繼戰

本社主催 日本棋院 十人抜大碁戰

兒童に讀ませたい 推薦認定圖書 臺灣圖書館協會

ヨセの難所

用兵の妙

ミツワ肝油ドロップス

吾が家の臨戰態制

物の不足より、心構への不足が恐ろしい。あれも食へぬ、これも足りぬと、自分の不健康を飲食物のせいにするやうでは心細い。

科學的な心構へで、健康を保持する道はいくらもある。手近な例がこのミツワ肝油ドロップスだ。A・Dもある。鐵分も燐もカルシウムもこの一顆で十分だ。來れ長期戰！戰ふ我家の健康は食物不足を尻目にこれで鐵壁なのだ。

一日に 大人は二顆 子供は一顆

日英米佛諸國專賣特許 河合函學博士創製 吉田良學博士檢定

頭痛にノーシン

メヌマ ポマード

フケが出て痒い頭にはこのメヌマを！

純植物性油に養毛素を配して　フケ痒みを藥理作用で防止する衛生的整髪料です

本舖 東京 井田京榮堂

理研ビタミン球

わすれず服まう毎日二球

滋養強壯劑は續けて服んでこそ效果があらはれて來るのです　本劑は高單位ですから僅か毎日二球でよく、然も服みよい小粒ですから連用には最適です

世界十一ヶ國製法特許

株式會社 玉屋商店

丹頂チック

最高基準品

金鶴香水株式會社

錠レギオン

あらゆる化膿性疾患に!!

化膿の病原たる淋菌、連鎖狀球菌、葡萄狀球菌等の各種球菌を斃しこれを撲滅するズルフオンアミド類はその發見以來既に數年、幾多の研究段階的製品の簇出をみたが、眞に人體の解毒機能に即應する化學構造の發見合成によつて、その副作用を最少に減弱せしめ、その治療效果を最大に増強せしめ得たもの、實にレギオンの出現にほかならない。

レギオン―こそは、在來のものと化學構造の異つた、最も進歩した化學療法劑である

適應症：急性並に慢性淋疾　化膿性婦人科疾患　齒槽膿漏・扁桃腺炎　丹毒・中耳炎　感冒・肺炎等

製造發賣元　大日本製藥株式會社　大阪市東區道修町三

デーユーサイド

治淋特效

婦人病の方々に！

世間でよく云はれてゐる冷え症、帶下、子宮病、不姙症等の樣な婦人病は大概淋菌性のものが多いから他の藥では駄目なのです。結婚後子供がないと云ふのも大抵この淋病がもとで不感症、不姙症にかゝるからです。

こんな婦人病に惱む方は現代醫藥の最大發見であるデーユーサイドを服用して下さい。驚くべき效果を現します。尿道炎、膀胱炎、腎盂炎、乳腫、産褥熱、丹毒にも卓效があります。

包裝 24錠（全國有名藥房販賣）

治淋內服特效劑　デー・ユー・サイド

株式會社 柳韓洋行 京城府西大門町二丁目七

臺灣日日新報
本日夕刊共八頁

美人インキ 兎印肉本舗

新體制確立の礎石
翼賛會誕生の一周年

【東京發同盟】近衛首相の旗幟も高く翼賛會が發足して茲に丸一年、十二日は一周年記念日である、新體制の構想熟して近衛さんが輕井澤の山を降り大政翼賛會の結成に漕ぎつけるまで近衛さんと一心一體になつて活躍、翼賛會誕生後は初代事務總長の椅子につき多難な新體制運動の舵を取つた有馬さんは四月本部改組を機會に退陣し今は荻窪の自邸で悠々讀書三昧に耽つてゐるが秋深み行く荻窪の閑居に有馬さんは一年前を沁々と語る

去年の昨夜即ち結成式の前夜私は總理官邸の一室に近衛さんと二人きりで籠り結成式に近衛さんが讀む挨拶の原稿を作つてゐた、十二時過ぎても出來なかつた、やつと臣道實踐で挨拶を結ぼうと決つて原稿が出來上つたのは午前二時、家に歸つてまどろむ間もなくもう朝だ、思へばこの日が新體制確立の頂點で怒濤のやうに押し寄せた「新體制を作れ」の國民の聲の凝結とも云へるのだ、その後翼賛會は多難の道を辿つた、我々としてはもつと手を盡して戰ふべきであつたかも知れぬ、翼賛會の政治性と云ふものは次第に薄れるやうになつたが翼賛會が政治性を失ふことは私はいけないと思つてゐる、この政治性と言ふのは議會をどうするとか、議會をどうするかと言ふものでなく國民の生活を如何に高め如何に元氣づけて一億一心不動の構へを築き上げるかと言ふことだ、又如何に潤ひのある生活の中に國民を活かし國家の目標に向つて突進させるかにあつた、翼賛會はかうした面で大いに政治性を發揮しなければならぬ、僕は翼賛會が政治性を失はぬやうにと祈つてゐる、翼賛會の關係者の中には政府やその他色々の障碍に見舞はれても最初の理想を棄てずに戰ひ抜けてゐる人が多いこれは本當に嬉しいことだ、僕や近衛さんが旗を振らねば運動が出來ないのでは本當の翼賛運動ではない、旗手や指揮官が變つても最初の理想を捨てずにつき進むと言ふ逞しさ、僕はそれに大いに期待してゐるのだ

聰明な有馬さんの瞳に輝く光り、それは育ち行く我子の將來を思ふ生みの親の慈光である（寫眞は有馬頼寧氏）

進むは翼賛の道
石渡さんに一周年を聽く

【東京發同盟】近衛翼賛會を軌道に乘せたのは石渡事務總長の力だつた、大臣から事務總長へ浪人生活で官僚の匂ひを落して來た石渡さんは就任の際に「生活に新工夫を凝らせ」と結んだ、輝かしい理想の時代ではない、先づ手近なところから出直す事こそ翼賛の道なんだといふ固い信念でともすれば本部翼賛の非難の聲を封じた第一國方行脚に乘出したり身を以て範を……協議會で大臣の出席が少くてはと上通の意味が……と自分で各大臣へ電話をかけて呼出したり又地方の情勢を知らなくてはと地方行脚に乘出したり身を以て範を示した石渡さんの逞しさはやがて政治力の強化ともなり強力な地盤を築く結果にもなつた、秋の聲を……石渡さんが就任の態度で一周年を迎へた感想を語る

引受けたのはほんの昨日のやうな氣がするがもう半年以上にもなる、會が出來てから一年も經つてゐるんだね、世界動亂の渦中に立つ日本の進んで行く道、國民の辿る道これは翼賛運動より外にはない、然しいくら……と思ふやうにやれぬ、そこで……國民に教へて貰ふことも……國民の胸の大きい使命の一つなんだ、だからこれには新しい組織と生活を持たねばならぬ、この點に翼賛會としても……國民の中堅の人々を集めて非常時日本の為大いに働いて貰はうと思つてゐる、翼賛會の組織である推進員は……として活動させるつもりだ、……國民は……新しい理想と實踐の大道へ邁進させるつもりだ、吾人は……時でもあなた自身の翼賛會の……（寫眞は石渡莊太郎氏）

地方文化統合團體
第一回東北協議會で本極り

【仙臺發同盟】翼賛文化の地方運動のトップを切つて翼賛會主催の第一回東北地方文化協議會は十一日午後以上の協議を以て終了したが最終日の十一日午後の會議席上岸田翼賛會文化部長は全國地方文化團體の組織方針に關し地方文化協議會の結成に際しては道府縣ブロック單位の文化團體と「文化協會」又は「文化會」として再組織、名實共に由分の文化團體として設立する方針を示した、これにつき各縣代表は……統合態勢の組織方針を……翼賛文化の……

眞摯な意見を交換

【仙臺發同盟】大政翼賛會主催第一回東北地方文化協議會は前日に引續き十一日午前八時より宮城縣會議事堂に於て開催、岸田部長より文化運動の方針につき本部の意向と陳述し……つた後國民生活を中心にその他……時半より三分科に分れて各委員會が開かれ……

麥や野菜の增產
農林省で府縣割當を決定

【東京發同盟】農林省では豫ての方針に基き麥、馬鈴薯、甘藷、野菜の增產を圖るため……付轉換を斷行し、これによつて麥類等の增產に拍車をかける……

北海道九八、八〇〇町歩、青森三、岩手二、四四〇、宮城二、四九五、秋田四五、福島六、八〇〇、山形三、六五七、茨城四、七〇〇、栃木二、五〇〇、東京一、新潟二、六八〇、神奈川一、八〇〇、埼玉……

川六八七、福井三九七、山梨五一四六、長野二、四四四、岐阜二、九一〇、靜岡三、二三六、愛知五、三三五二、三重三、四六五、滋賀七五五、京都一、四五三、大阪二〇〇、兵庫一、六〇二五、奈良七九〇、和歌山七〇六、鳥取一、八〇〇、島根一、六〇六、岡山一、九四三、廣島九一六、山口一九一〇、徳島一、三五〇、香川一三三、愛媛二、〇九六、高知一、六三三、福岡一、〇九一、佐賀七六七、長崎九五一、熊本二、八八八、大分一、六一四、宮崎一、三一六、鹿兒島二、〇〇四、その他割當未決定五、〇〇〇、計一二、一九七

增產計畫の内容

【東京發同盟】十日の定例閣議に於いて正式決定した緊急食糧增產計畫の内容は次の如くである

◇麥類
休閑地の利用裏作等に依る決定增產計畫
◇小麥
增加面積 四一、〇〇〇町歩
增產數量 六〇七、〇〇〇石
◇大麥裸麥
增加面積 九四、〇〇〇町歩
增產數量 一三一三、〇〇〇石
◇反當り增收
增產數量 一八九四、〇〇〇石
◇小計
增加面積 一三六、〇〇〇町歩
增產數量 四七二四、〇〇〇石
今秋求耕される桑園果樹園等の整理並びに薄荷煙草等不急作物の作付轉換に依る增產計畫

	整理面積
桑園（間作を含む）	一〇〇、〇〇〇町歩
茶園	一、〇〇〇
果樹園	一、〇〇〇
薄荷	一、〇〇〇
煙草	一、〇〇〇
計	一〇四、〇〇〇

增產高計 一三〇〇、〇〇〇石
本年直營整理增產高 六〇二四〇、〇〇〇石

◇馬鈴薯及び蔬菜、薄荷、花卉、茶の整理等の整理轉換に依る今秋の增產計畫

	整理面積
薄荷	九、八〇〇町歩
花卉	一、六〇〇
茶の整理	三、〇〇〇

	增產數量
馬鈴薯	三、三〇〇万貫
蔬菜	二、〇四五万貫

十月積雜貨雜品
差當り本省の輸送順位で

十月積雜貨雜品の輸送順位に就ては各地方廳を經て申告された荷主側の出荷豫定に依り遞信部海事課に於て研究されたが、總督府交通局の船腹その他で企畫部はじめ各關係當局が多忙を極め、本島の特殊事情を加味した輸送順位決定を見る運びに至らなかつた爲差當り本月分は遞信省の輸送順位に依つて各手配が進められることとなつた一方船舶課は遞信省の通知に依り海事課から各船舶會社へ通達されると共に……支部を通じて各輸送會社へ……

臺灣經濟審議會
諸般の手續を經て愈よ公布
本島產業經濟の振興陣

【東京發同盟】臺灣總督府では島内に於ける產業經濟の再編成を企圖しこれが審議機關として臨時臺灣經濟審議會を設置する事に決定、其の官制案を拓務省の手に移して速かなる實現を期して居たが官制案は十日の閣議に附議決定を見たので諸般の手續きを經て今週中に公布、同時に委員の任命を見る事となつた、而して同審議會は島内に於ける產業經濟の振興方策に關する重要事項を調査審議するもので其の構成は總督を會長に、總督府總務長官を副會長とし委員三十二人以内は民間要職、經濟關係者中より選任する筈であるが、同審議會の設置により從來の臨時產業調査委員會は廢止されることとなつた

臨時臺灣經濟審議會官制

第一條 臨時臺灣經濟審議會は臺灣總督の監督に屬し其の諮問に應じて臺灣に於ける產業經濟の振興方策に關する重要事項を調査審議す

第二條 審議會は會長一人、副會長一人及び委員三十二人以内を以て之を組織す

第三條 會長は臺灣總督、副會長は臺灣總督府總務長官を以て之に充つ、委員は臺灣總督の奏請に依り學識經驗ある者の中より内閣に於て之を命ず

第四條 會長は會務を總理す、會長事故ある時は副會長其の職務を代理す

第五條 審議會に幹事を置く、臺灣總督府部内高等官の中より臺灣總督之を命ず、幹事は會長の命を受け庶務を整理す

第六條 審議會に書記を置く、臺灣總督府判任官の中より臺灣總督之を命ず、書記は上司の指揮を受け庶務に從事す

附則 本令は公布の日より之を施行す、臺灣產業調査委員會官制は之を廢止す

馬事團體を統合
愈よ日本馬事會を設立

【東京發同盟】時局の重大化に伴ひ軍需或ひは產業部門における馬の重要性は益々增大してゐるのに鑑み農林省では馬の增殖改良、利用增進を圖るため從來の民間馬事團體の整備につき研究中であつたが、十一日農林省で開かれた馬政調査會第十五回總會において民間馬事團體の統合につき急速に總動員法の發動により馬事團體の統合を急ぐべき要申があつたので愈々その具體化に乘出すことになり總動員法第十八條による馬事團體統合令（勅令）を發動して帝國馬匹協會外十數箇の馬事團體を統合し日本馬事會を設立することに決し、近く右統合案を總動員審議會に附議することとなつた、而して馬事團體統合に關する農林省の方針は次の如くである

一、總動員法第十八條により日本馬事會を設立す

一、日本馬事會は馬事奨勵の綜合的統制運營を圖り馬の生產增加資質向上、馬事訓練等の事業を行ふ

一、畜產組合に包含せられてゐない馬事關係者は輓馬業者乘馬團體等の部門別に馬事組合を設立させこれを日本馬事會の會員とする

農報聯難關に逢着
農同の態度こそ注目

【東京發同盟】農業報國聯盟の統合については過般の農村議員同盟會席上井野農相が行つた言明に呼應し去る九月十八日の中央農業協力會理事會に於いて可及的速かに具體的統合案を練る事に決定、荷見中金理事長は右に基き各種團體と協議を行ひつつあり、米穀會には農業報國聯盟の統合案として農業報國聯盟の統合案を練つたが、大日本農民組合の流れを汲む農民……は農民團體法（假稱）の提出を見るもの（と豫想されて居たが、農同に於ては右に對し統合……に大する方針を決定するに至り右に統合案を發表した、

大日本勞務報國會
きのふ發足の叫び

【東京發同盟】全國勞務供給事業者の組織體である勞務報國會は十一日午後一時から……翼賛會文化を聯絡した上本部を通じ……十萬の自由勞務者による勞務報國會を結成、全國一百五十の……

日米間の旅客運輸
一時的に緩和策
龍田丸外二隻を派遣

【東京發同盟】米國の資金凍結以後殆ど途絶狀態にあつた日米間の交通は幾多外交折衝の後漸く四十日に至り日米兩國間の旅客輸送に關して協議が成立し、その結果我國政府は米國在住日本人引揚げ並に米國人の本國引揚げ等のため、太平洋……の解決のため今回政府の命令により左記三隻の派遣を急遽する事とした、今回の交渉は在米邦人引揚げ等の……なる緊急事態を一時的に緩和せんとする目的に出たものであるが、サンフランシスコへ龍田丸、新田丸の二隻を米國に派遣することとなつた、

遞信省十一日午後四時左の如き米國向け配船に關する外務省發表を發表した

米國向け配船に關する外務省發表帝國政府は米國政府と協議の結果米國向け配船を左の通り定め、龍田丸は十月十五日横濱發サンフランシスコ向け（往航ホノルル寄港）、二隻を順次米國太平洋岸へ差向けることとなつた

配船の日程

【東京發同盟】遞信省ではアメリカ向け配船に關する外務省發表に伴ひ午後五時左の如く發表した、米國向け左の通り配船の事に決定せり

龍田丸 十月十五日横濱發サンフランシスコ向（往航ホノルル寄港）

新田丸 十月二十日横濱發ヴァンクーバー、シヤトル向

大洋丸 十月二十日神戸、同二十二日横濱發ホノルル向

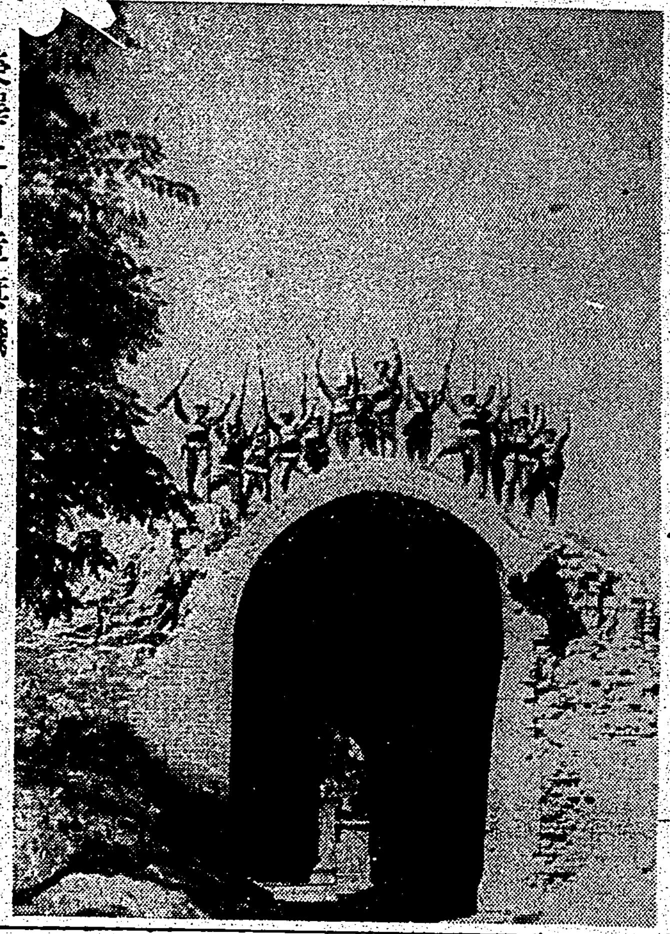

榮澤に日章旗翻る 榮澤城頭に揚る渇口部隊勇士の萬歳

蜿蜒二千粁の戰線
獨軍四大包圍網
赤軍大軍の大殲滅戰術

【ベルリン十一日發同盟】獨軍はモスクワ、レニングラードから黑海に亙る蜿蜒二千粁の大戰線に四つの大きな包圍圈を作り包圍圈内に壊滅を行つてゐるが包圍圈内に在る赤軍の大部分が殲滅された今日殆ど未だ何れも包圍された赤軍の今後戰を續けるかが注目されてゐる

第一は レニングラードの包圍で獨軍はレニングラード周邊を包圍し市内に蟄居を出す必要がないので今の所市内へ入る避け少數兵力で包圍を續けレーブ軍の大半をモスクワ方面へ南下させてゐるがレニングラードに對し込められたヴォロシーロフ軍の殲滅は時間の問題に過ぎない

第二は モスクワ正面の大包圍網でヴェルキエ・ルキ、スモレンスク、ブルホフ（モスクワ西南五百粁）を結ぶ五百五十粁の正面を持ち更にオリョール、ルジェフを繋いだ線はわが九月上旬以來包圍を續け大包圍戰であるこの中のチモシェンコ軍の兵力は約百二十萬、それを包圍してゐる獨軍はレーブ、ボック兩軍を主とした二百萬の兵力で現在は北部の包圍網では二日以來九日に亙る殲滅戰で南の赤軍は大半殲滅されたが、それでも尚その中に更に幾つかの小さな袋が出來、各分斷が夫々悲觀的の工夫を凝らして交互通りに長も倦ます戰鬪を續けてゐると言はれる

第三は ハリコフ附近の包圍戰である、之は目下作戰が進行中でまだ包圍部隊は突擊を窺ひ得るがブジョンヌイ軍主力の殲滅を有するが獨軍の包圍の突破を圖つてゐる

第四は ドニエプロペトロフスクとクリミヤ半島の北部とベルジャンスクの三角地帶内に包圍されたブジョンヌイ軍の殲滅戰でクリミヤ半島から脫出しようとした部隊は殆んどこの中に追ひ込まれ難けてゐない

モスクワ 西、南の三方から猛然とモスクワ攻略を續き進めにした獨軍はモスクワまでの距離は百粁足らずになつた、獨軍當局では今の所モスクワ攻略は占領を目標としてゐないと云ひ又その必要もないと言明してゐるが英國側では獨軍の危機が切迫したと判斷しているやうで今後の戰局の展望しつつあるモスクワ攻略の重要さとより獨軍の攻撃の下に置く戰略的の重要性は今後の戰局をあやつり……ると判斷されてゐる

ハリマン米使節團長
英米の物資をソ聯に輸送するため米國はイランの鐵道施設強化を援助してゐる

獨軍の對ソ侵入はソ聯において國家主義的の昂揚と云ふ結果を生んだ、余の判斷する所ではソ聯の指導者達はソ聯民衆を導いて最後まで抗戰せしめるであらう

ブルック軍需相及びハリマン米使節團長は相携へて十日ロンドンに歸還したが同日新聞記者團に對し兩氏は交々次の如く語つた

ビーヴァブルック英使節團長 英國の對ソ援助は英國自身の武器貸與計畫に基くものである、即ち英國は武器貸與計畫によりソ聯に武器を供給するが現金支拂を期待せず又は金額に限度を設けてゐない

東南アジア諸國
米に協力的
グレーデイ米特使嘯く

【マニラ十日發同盟】極東各地視察旅行よりの歸途十日香港よりマニラに到着したグレーデイ米大統領特使はクリッパー機で十日同地を出發し米本國に歸還した、米本國に歸還の途に上つた同特使は出發に先立ち十日UP記者に對して東南アジア諸國では米國に對し協力的態度を取つて現在國防強化に努力しつつあると次の如く語つた

マレー、ヒリッピン、印度、ビルマ、セイロン等の諸國政府は米國との貿易を全面的に見ると共に協力の態度を示してゐるとなく今後數週間中に米國政府の間で新たに米國の兵器類を……した上で……である、米國は東南アジアに約……の人口とを有する此等地方と……有力な空軍部隊を有する……ならう、米國は東南アジアに於て大な産業的プールを建設中で極東の資源の……

佛印を除く東南アジア各國は全面的に米國と協力し……これ等諸國の國防中若干大……限りとの大……ないであらう、現在タイ國を含む東南アジア諸國には向後にも多少の英國の……佛印は英米の意力に依り得ないものであると共に……極東に對する石油供給……

モスクワ會談英米使節團長倫敦着

【ロンドン十日發同盟】モスクワ三國會談の英國使節團長ビーヴァブルック……

農林省木材統制官等來臺

移入木材の公定價格は改正を要する等が……の公定價格改正（去る十日）に就いて近く改定されるべき部のところ農林省の意向もあり餘程で……に依る影響も……地の経済情勢が變つた上に内地移入の増加の船賃値がさきに一期五圓から八圓（不定期船）に値上げされたに拘はらず以前の運賃率を以て算定された公定價格では内地から本島へ移入し取引される移入木材の實情に合はなくなつたに就いて……並に日本木材統制會社では業務關係の會社を打合せの要ありとし農林省から木材統制官平山技師、日本木材から配給部長西村安太郎氏が十二日來臺する由

交通局總長入京

【東京發同盟】臺灣總督府交通局總長……氏は十一日午後九時東京驛着入京した

人事

▲藤垣敬治氏（臺中州產業部長）十二日來北（鐵道ホテル）
▲星野力氏（高雄州產業部長）十四日來北（鐵道ホテル）
▲中野友禮氏（元日曹社長、元南日本化學社長）十二日來北（鐵道ホテル）投宿
▲木山文平氏（臺南州農林課長）十二日來北（日之丸館）
▲中瀬拙夫氏（臺南州警務部長）十一日來北（日之丸館）
▲井田憲次氏（臺北州警務部長）內地出張中の所十日歸任
▲林德欽氏（新竹州產業部長）十二日來北（鐵道ホテル）

今日の府報

▲告示第九百二十六號 ……許可の件▲告示第九百二十三號臺灣……の件▲告示第九百二十九號……事務所設置の件▲告示第九百三十號……取締……の件▲告示第九百三十一號……販賣許可の件▲告示第九百三十二號……認可の件▲告示第九百三十三號……許可の件▲總督府令……

高松總裁宮殿下の台臨仰ぎ奉戴式
日伊協會、盛大に舉行

【東京發同盟】高松宮殿下を總裁に奉戴申上げた日伊協會では十一日午前十一時から殿下の台臨を仰ぎ帝國ホテルで奉戴式を盛大に舉行した、殿下には前田會長、大久保田……の御出迎へを受けさせられ午前十一時ホテル御着、御休所に於いてインデルリ名譽會長、前田會長、ローマ法王使節ベオロ・マレッラ氏、松田文相、村田逓相、豐田外相等の謁を賜はり次いで三階大宴會場に臨御、奉戴式に臨ませられた……殿下には午後二時二十分御歸還遊ばされた

令旨

最近日伊兩國ノ關係ハ益々緊密ヲ加フルニ至リ相提携シテ……ヲ期スルハ……ニ堪ヘサル所ナリ……伊太利國ノ……ニ對シ……互ニ相協力シテ……世界新秩序ノ建設……ニ邁進セントス……兩國民ノ……文化……ノ……ヲ……ス……ヲ期待シテ止マス

婦人疾患に
子宮内膜炎・月經困難・白帶下・下腹痛・冷え・腰痛……
恵乃玉 錠方
定價 1.10 1.80 3.50

丸善 アテナインキ
ATHENA 66cc入

疲勞 胃腸 脚氣
V・B₁の高單位療法
本劑はその含有する強力高單位のビタミンB₁を補給して、脚氣の治療と豫防は固より、胃腸機能を旺盛にして食慾を振起し新陳代謝をたかめて疲勞を恢復し、榮養狀態を良好にし抗病力を增強して疾病の治癒を促進す。
〔包裝〕 100錠 100錠
製造發賣元 株式會社 武田長兵衛商店 大阪市東區道修町
ビタミンB₁含有量一錠中〇・五瓩
41(1)1052
強力メタボリン錠

肌の美化に
皮膚衛生に
お肌の整美はいまが絶好の季節であります。藥用クラブ乳液は特殊美肌成分とホルモン、ビタミンのきゝめで皮下細胞の組織を活潑にし小ジワやシミを防ぎ艶々した健康あふれる美しい肌にします。又肌の殺菌劑の作用で細菌や、汚れを淨化して健康化粧と皮膚衛生とには一日も欠かせない重寶な化粧水であります。
大阪・東京 株式會社 中山太陽堂
藥用 クラブ乳液
N-N56

鏡の前の
二三分！
さあ
今日一日も
樂しく
朗らかに！
伊豆椿
香油
伊豆椿ポマード本舗 大島彩芳園

社説

防空訓練と國民の心構へ
實戰即應の眞劍さに於て

[illegible]

近く船舶輸送營團結成と民間兼務制論擡頭
運營の動向注目さる

[illegible]

石炭早期輸送 中旬から順調

[illegible]

保税工場滯貨も相當額を國内向へ
課税緩和に省令改正 十三日實施

【東京電話】[illegible]

本島木材最高値 一割一分引上げ

[illegible]

本島の陸運統制
強力な統制連絡機關設置

[illegible]

高雄工場懇談會 第一回例會
建築組合を設立勞務者住宅建設

【高雄電話】[illegible]

糖業協議會と蔗作研究會

[illegible]

内地米價と改訂格差(下)
新最高販賣價格の特異點

臨時米穀配給 [illegible]

統制團體 [illegible]

小賣價格は据置 [illegible]

受渡場所 [illegible]

精米價格 [illegible]

死文化した統制法 [illegible]

現行米價 [illegible]

最低、最高價格 [illegible]

白耶土灣上陸 茲に三周年

[illegible]

南日化學の高雄工場 近く再建か
中野有禮氏來臺

[illegible]

宜蘭米穀組合 緊急役員會
同組解消に一致

【宜蘭電話】[illegible]

花蓮港商工會議所 本日附で認可さる

[illegible]

移入木材の價格に關聯し配給機構を強化
臺灣木材協會臨時總會

[illegible]

臺灣建物總會

[illegible]

臺灣火保協會 臨時總會

[illegible]

内地織物問屋 加入問題解決
移入協會に二名配給組合に七名

[illegible]

臺、滿間雜貨輸送に増配方を當局に申請

【高雄電話】[illegible]

新竹の松脂 本格的製造に着手

【新竹電話】[illegible]

今期阿緞を加へて臺糖の白糖工場八箇所
二工場は十一月中頃迄に操業

[illegible]

新竹州で石炭小賣商組合

【新竹電話】[illegible]

時の人

三省防衞の正副總司令 "虎の子の"何應欽、白崇禧

中國のウクライナとも [illegible]

貴州省貴陽縣の [illegible]

知日派として [illegible]

その後も廣西モンロー [illegible]

商況(十一日)

株式 一段閑散 小口乘替

兜町前場況 【東京電話】[illegible]

島内現株相場

[illegible]

爲替

上海爲替 [illegible]

同 軍票 [illegible]

砂糖・小麥・棉花・銀塊

[illegible]

外電(十一日發 十一日着)

紐育株式社債 [illegible]

絲況

大阪綿花前場 [illegible]

横濱生絲前場 [illegible]

《北濱展望》

【大阪電話】[illegible]

東京長期總取組 [illegible]

東短取組及喰合 [illegible]

火傷・熱傷・糜爛傷
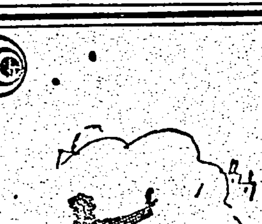
火傷だ…熱傷だ…不時の怪我が突發してもすぐお役に立つよう…ハリバ軟膏の常備が肝要です。
榮養性の治療軟膏で……癒り難い傷に特に効果的―短時日で肉芽と表皮を新生し治癒せしめます。
おてきぎ
ハリバ軟膏 五十瓦・一圓

結核時の榮養補給に
強力ビタミンB劑
オリザニン
ビタミンB缺乏は結核菌に對する抵抗力を減退せしめ、肺炎の併發となり、食慾不振、榮養障碍に陷り、結核菌の増殖が著明となり、潛伏結核の活動が始まることは臨床醫家の實證するところである。
(末・錠・液・エキス・注射液)
SANKYO 三共
東京・室町 三共株式會社

綠茶界の最高峯

高雅な香味と明快な色調
明治の茶
煎茶・番茶(川柳)・焙茶
明治製菓株式會社・精撰特製

複合酵母劑
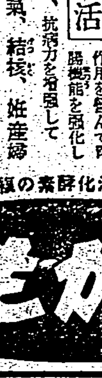
醫 藥用として培養された强力酵母に、新鋭アスペルNK菌を複合した本邦唯一の複合酵母劑わかもとはV・B群と強力な三消化酵素により
細胞賦活 作用を營んで胃腸機能を強化し榮養を佳良にし、抗病力を増強して胃腸病、脚氣、結核、姙産婦乳幼兒の諸疾患の豫防と治療に顯著な効果を擧げます。
廿五日量 一圓六十錢
わかもと本舗
同化性V・Bと3消化酵素の複合効果
わかもと 錠劑

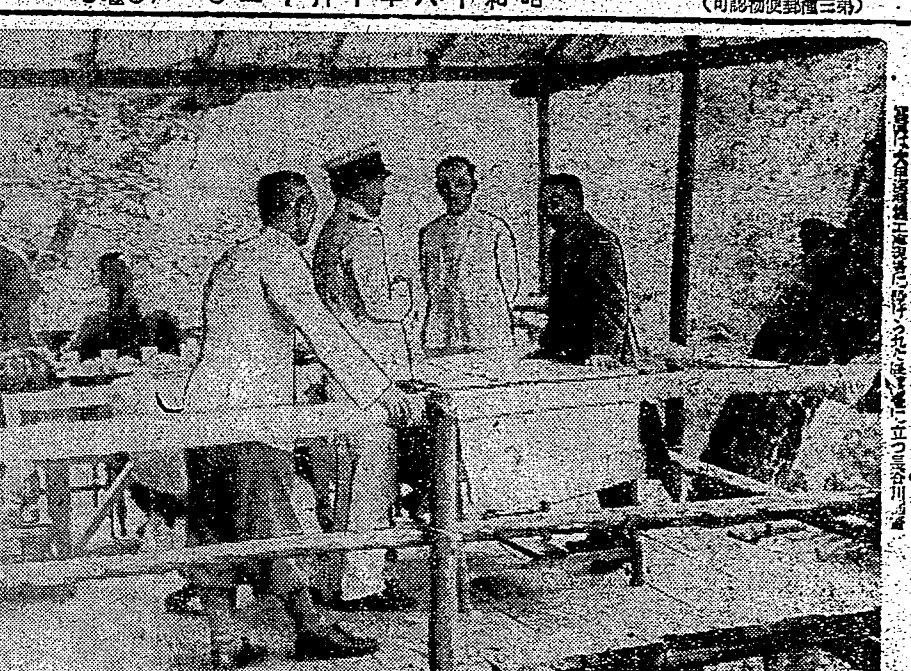

寫眞は大甲溪電力工事現場に立つ長谷川總督

賴母し高砂族の錬成

大甲溪電力工事は萬難を排して

長谷川總督の視察談

一週間に亙るビヤナン越え蕃界視察に大甲溪電力工事視察を終へた長谷川總督は十一日豐原驛より乘車、臺北の車中視察談の感想を次の如く語つた

今回の視察は山地に依る初めての蕃界視察であるだけ非常に興味があつた、同時に通じてゐる新しい感じをうけた、高砂族をあの水準に持つて來た理蕃官の過去三十年の努力には全く頭が下がる思ひがして大いに敬意を表してゐる、同時に更にあれ程の交通の發達が伴ひ蕃地に於て交通の便が整へば文化の普及に依り理蕃政策は自づと行はれる、時勢の力もあるが此の親子で行けば非常の青年が斯の如く出來上つた、近い將來には内地人同樣となるう、殊に女子青年團の立派な姿勢、態度、見事な統制ぶりは非常に頼母しく感じあの邊鄙な山奥の人間にも見上げた心掛である、善良な臣民となつて行くのを見たのは心強い限りである、大甲溪の電力事業は將に國家事業で重要産業の一つとして行く上に必要なので、なかなか容易な事業ではないがその點を…

豐原第二發電所視察

長谷川總督きのふ歸北

明治温泉に泊つて蕃界視察の途次…長谷川總督は十一日朝六時半明治温泉の宿舍を出發した、間近に大甲溪の溪流…

消防も自分らの手で

敢闘精神、即實戰の處置を體得せよ

濱田東大教授に聽く防空

【東京發同盟】…

氣象臺を昇格か

來年度豫算百萬圓突破の模樣

南方氣象陣を强化

總督府

南方氣象業務に於ける總督府氣象臺の…

新竹州乙種巡査募集

【新竹電話】新竹州警務部では…

一錢銅貨で六十八圓

武官府に感心な姉弟獻金

修學旅行の小遣を節約獻金

靜修女學校の美擧

故姉齒氏の葬儀

敵機いつでも來い

全島に萬全の布陣

統監部はやくも待機の姿勢

けふから全國防訓

“總て隣組精神で”

產業戰士は休ませる位の氣慨で行け

本訓練以外に獨自の訓練

新竹の防空演習

有識本島人に防諜防犯宣傳

廿二日頃新竹州で

電話線を利用の有線放送設備

空襲に備へてけふから登場

【東京發同盟】わが第一期の空襲の危險に晒された場合、空中に於て出される警報による警戒警報を防ぐため遞信省及び大日本放送協會では恒久的な電話線利用の有線放送施設を急いでゐたが、第一期豫定の東京、横濱の官公署、新聞社、銀行、デパート等約二百ケ所を始め北九州、阪神各地方の設備を完了、又秩父、三笠兩宮家を始め各宮家でも設備の申込みを遊ばされ本年度防空訓練を前にこの恒久的施設を終つたので十二日からの防空訓練を期しては恒久的設備としてデビューする、この有線放送の波長は…

傷癒えた盟友圍み

和かな日華親善

昨夜黄廈門法院長の全快祝

結婚費は300圓以内

『必要の地には相談所を設けたい』

きのふ結婚新體制成案決る

島民奉公會では十一日午後二時より同會會議室に於て厚生委員會の全體會議を開催、堀内委員長外山中、佐藤、林、粟口、今井、楊、大森、曾田、酒井、園見、堀原、大塚、香久各委員出席し第一分科會より提出された「新秩序」中の結婚新體制の答申に就いて熱心に審議を重ね同五時散會したが同問題に就いては山中委員が主査となつて去月十七日以來鋭意研究調査が進められてゐたもので答申案中には婦人委員會第一分科會（生活新體制）よりの答申案も包含されてをり簡素にして而も日本古來の醇風を發揮し得る結婚方法を左の如く取り纏めた

一、必要の地には結婚相談所を設ける樣にしたい

一、結婚の相談をなす場合雙方の健康診斷書を交換すること、尚ほ花柳病に就ては特別の注意を拂ふべきである

一、從來結婚に關しては男女の生年月日、干支、合年、方位等種種の迷信があり、又婚式の日取に就ても吉凶が云はれて居るが之等は何れも根據の無い迷信であるから決してこれに囚はれないこと

一、所謂同姓不婚はただ因習に依つたものであるから之に囚はれないこと

一、結婚及結婚の儀式は最も嚴肅に擧行しなければならないが、其の形式や方法は個々雜多を旨とし在來の複雜な虛飾的な方法は之を止める樣にすること

一、結婚の儀式では結納を交換することを本則とし其の通知先は親族及特別縁故者の程度に止めること、特に披露宴を開く必要ある場合には客は近親の範囲に止めること

一、結婚に對する贈答品の贈呈は之を隣組の程度に止めること

一、結婚式は結納の金品、式服等、其他一切を合せて大體に於いて雙方何れも三百圓以内とすること

新穀上納式

晴れの地方別日割決定

【東京發同盟】畏くも天皇陛下には來る十一月二十三日の新嘗祭當日内地より獻上される新穀の地方別日割…

近畿地方（三重縣を除く）及び鳥取、島根、兵庫、岡山、廣島、山口三縣、二十日九州地方及び沖繩、宮崎、高知…

臺東廳の奉獻

御新穀東上

馬公要港部のマラソン競走

河合操大將に果物を御下賜

【東京發同盟】天皇、皇后兩陛下には樞密顧問官河合操大將病篤きの趣きを聞召され十一日午後五時侍醫を御差遣の上御見舞として果物一籠を下賜せられた

一人のこらず

即實戰の訓練

三輪臺北州統監談發表

體力章の檢定に

水泳を新種目に

【東京發同盟】國民體力の增進…

水道町市營住宅

きのふ抽籤決定

桔梗クラブの乙女ら

大直で錬成

けふ陸軍病院に奉仕作業

皆樣の御厚意を感謝

故小松軍屬夫人談

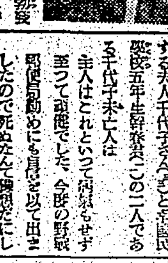

亡弟の遺志を汲んで海鷲に獻金

來年度の學級

增百四十程度

教員對策に腐心

河合大將薨去

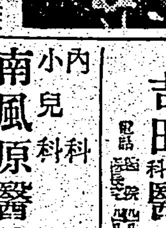

【東京發同盟】樞密顧問官陸軍大將從二位勳一等功三級河合操氏は十一日午後一時腦溢血の爲め…

獻金三つ

ラヂオ

朝　◇六・四〇　朝の挨拶

晝　◇〇・三〇　ニユース

夜　◇六・五〇　ニユース

けふの天氣

今日の映畫

芳乃館　大世界館　新世界館　國際館　第二世界館　榮座

店舖讓渡

内科　吉田醫院

小兒科　内科　南風原醫院

各地綜合版

全水上運送事業を完全に傘下に收む
港灣荷役に臨戰體制化
高雄水聯強化

【高雄電話】高雄の港灣運送業者は新に緊急貨物を處理する特殊荷役業組合を組織し右組合と勞働需給組合を水聯傘下に編入する事を十一日開かれた水聯總會に於て決定した……

勞働需給組合
水聯に包含さる

將兵慰問演藝會
十五日臺中座で開催

【臺中電話】臺中市の愛國婦人會並に國防婦人會共同主催の將兵慰問演藝會は十五日午後一時から臺中座にて舉行されると

梁井文教局長 阿里山へ登山

慰問袋の中には必ず郷土便りを
嘉義愛婦分會で希望

内尾上等兵 告別式
病院廣場で執行さる

故高橋上等兵の遺骨郷里へ

羅東郡下青年團査閲日割

市民の節水要望
高雄市 時間給水の一歩手前

軍國の遺兒慶子さん一家に
軍人援護會臺灣本部から見舞金

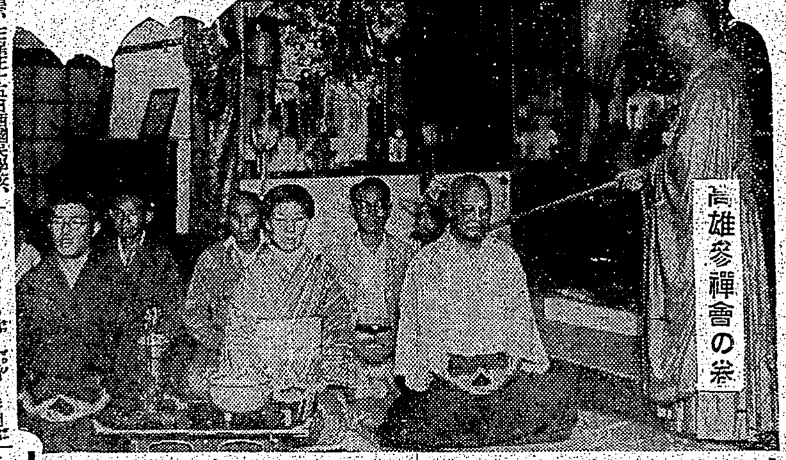

高雄參禪會の祭

國家一如への心靈修養

花蓮港廳產婆會設立さる

番路から奮起湖へ新產業道路を開鑿

花蓮港商議所設立認可近し

屏東報國挺身隊誕生
きのふ屏東劇場で結成式

潮州郡國語演習會

臺南州方委總會
十六日からに延期

違警例改正要點を全市民に周知徹底
今次防空訓練から實施

宜蘭農林校鍊成會

中部水上競技大會
きのふ臺中市水泳場で開催

八卦山麓の彰化市營住宅上棟式

太公望に痛手
高雄港岸壁の釣を今後嚴禁

彰化市奉公壯年團設立發起人會

肥料取扱打合會

列車に觸れ右足を轢斷

身許不明の溺死體

歌はぬ勝利 (21)
山中峯太郎 作
高木清 畫

挺身する人（一）

どの受信機にも
マツダ眞空管

安い掛金で我が家が建つ！
家の月掛は常盤住宅會社へ
案内書贈呈
臺北市千歲町二ノ一二
支店 臺南 高雄 花蓮港

●齒に痛頭痛はガオガンに限る●

小兒科 信生堂醫院 森田豊子

世界馳名 梅毒風濕骨痛リウマチス特効 九一四內服新藥 台北市永樂町神農氏大藥房

急性慢性化膿症に
アルバジル錠
高分子化學療法劑 歷史と名聲に輝く！
丹毒・面皰・中耳炎
扁桃腺炎・齒槽膿瘍
急慢性淋疾・化膿性婦人科疾患
トラホーム・眼瞼炎
乳腺炎・盲腸炎其他
●アルバジルは內服に依り、腸より直ちに血液に吸收され生体深部組織に滲透して、その病原菌に直接作用する。
●故に、止膿、止痛作用極めて顯著にして非觀血的に而も根源的に治癒を促進せしめ得る大なる特長を有してゐる。
製造發賣元 山之內藥品商會
A 214

初老期男子！
頭重・眩暈
肩凝・耳鳴
活力減退
疲勞倦怠感
記憶力減退
其他一般
ホルモン
欠乏症
各種ホルモンノ複合ニナル強力綜合男性ホルモン劑ニシテ單一ホルモン劑ニ比シ遙ニ效果ノ卓越セルト共ニ無臭ノ故ニ服用容易ニシテ上記諸症ニ賞用サレル
ホルトニン
製造發賣元 株式會社 塩野義商店 大阪・臺北
SP-327

機能に拍車する！
ビタミンEとその作用同一の新物質を主劑とせる一男女性ホルモン產生器官（睾丸・卵巢・卵黃）に賦活してその分泌を促し
【主効】性細胞賦活（男女ホルモン、ビタミンE缺乏による諸症の治癒）精力充實・疲勞回復…等
專賣特許
呈・文獻
性のビタミン ビタビン
大阪市 株式會社 田邊五兵衞商店